

Tanggal Efektif : 13 Mei 2008  
Tanggal Mulai Penawaran : 16 Mei 2008

## PEMBAHARUAN PROSPEKTUS REKSA DANA MAYBANK DANA PASTI 2

Reksa Dana MAYBANK DANA PASTI 2 (selanjutnya disebut "**MAYBANK DANA PASTI 2**") adalah Reksa Dana terbuka yang berbentuk Kontrak Investasi Kolektif berdasarkan Undang-Undang No 8. tahun 1995 tentang Pasar Modal.

MAYBANK DANA PASTI 2 bertujuan untuk memperoleh pendapatan investasi yang stabil dan optimal ke dalam portofolio Efek Pendapatan Tetap, dengan berpegang pada proses investasi yang sistematis dan memperhatikan risiko investasi. MAYBANK DANA PASTI 2 akan menginvestasikan dananya dengan target komposisi investasi minimum 80% (delapan puluh per seratus) dan maksimum 100% (seratus per seratus) pada Efek Pendapatan Tetap termasuk Efek bersifat utang yang diterbitkan Pemerintah Republik Indonesia dan/atau obligasi korporasi yang memiliki minimal peringkat layak investasi (peringkat BBB atau peringkat yang setara) yang telah dijual dalam Penawaran Umum dan/atau dicatatkan pada Bursa Efek baik di dalam maupun di luar negeri, dan minimum 0% (nol per seratus) dan maksimum 20% (dua puluh per seratus) pada instrumen pasar uang yang mempunyai jatuh tempo kurang dari 1 (satu) tahun yang diterbitkan berdasarkan peraturan perundang-undangan yang berlaku di Indonesia.

### PENAWARAN UMUM

PT Maybank Asset Management selaku Manajer Investasi melakukan Penawaran Umum atas Unit Penyertaan MAYBANK DANA PASTI 2 secara terus menerus hingga mencapai 2.000.000.000 (dua miliar) Unit Penyertaan.

Setiap Unit Penyertaan MAYBANK DANA PASTI 2 ditawarkan dengan harga sama dengan Nilai Aktiva Bersih awal Rp1.000,- (seribu Rupiah) pada hari pertama penawaran. Selanjutnya harga Unit Penyertaan ditetapkan berdasarkan Nilai Aktiva Bersih pada akhir Hari Bursa yang bersangkutan.

Pemegang Unit Penyertaan MAYBANK DANA PASTI 2 akan dibebankan biaya pembelian Unit Penyertaan (*subscription fee*) maksimum sebesar 1% (satu per seratus) dari jumlah nilai pembelian yang dilakukan, biaya penjualan kembali Unit Penyertaan (*redemption fee*) maksimum sebesar 1% (satu per seratus) dari jumlah nilai penjualan kembali yang dilakukan dan biaya pengalihan Unit Penyertaan (*switching fee*) maksimum sebesar 1% (satu per seratus) dari jumlah nilai Unit Penyertaan yang dialihkan. MAYBANK DANA PASTI 2 menanggung biaya-biaya antara lain Imbalan Jasa Pengelolaan Manajer Investasi maksimum sebesar 1,50% (satu koma lima puluh per seratus) dan Imbalan Jasa Bank Kustodian maksimum sebesar 0,20 % (nol koma dua puluh per seratus). Uraian lengkap mengenai alokasi biaya dapat dilihat pada Bab VII.

Batas minimum pembelian awal Unit Penyertaan MAYBANK DANA PASTI 2 adalah sebesar Rp 100.000,- (seratus ribu Rupiah) dan batas minimum pembelian selanjutnya adalah Rp 100.000,- (seratus ribu Rupiah).



**MANAJER INVESTASI**  
**PT MAYBANK ASSET MANAGEMENT**  
Gedung Sentral Senayan 3, Lantai. Mezzanine  
Jl Asia Afrika No. 8, Senayan – Gelora Bung Karno  
Jakarta 10270  
Telepon : (021) 8065-7701  
Faksimile : (021) 8065-7702



**BANK KUSTODIAN**  
**PT Bank HSBC Indonesia**  
World Trade Center 3, Lantai 8  
Jl. Jend Sudirman Kav 29-31  
Jakarta 12920  
Telepon : (021) 5291-4901  
Faksimile : (021) 2922 9696 / 2922 9697

**PENTING: SEBELUM MEMUTUSKAN UNTUK MEMBELI UNIT PENYERTAAN REKSA DANA INI ANDA HARUS TERLEBIH DAHULU MEMPELAJARI ISI PROSPEKTUS INI KHUSUSNYA PADA BAGIAN MANAJER INVESTASI (BAB III), TUJUAN INVESTASI, KEBIJAKAN INVESTASI, PEMBatasan INVESTASI DAN KEBIJAKAN PEMBAGIAN HASIL INVESTASI (BAB V) DAN FAKTOR-FAKTOR RISIKO (BAB VIII).**

**MANAJER INVESTASI TELAH MEMPEROLEH IZIN DAN TERDAFTAR SEBAGAI MANAJER INVESTASI DI PASAR MODAL SERTA DALAM MELAKUKAN KEGIATAN USAHANYA MANAJER INVESTASI DIAWASI OLEH OTORITAS JASA KEUANGAN**

**OJK TIDAK MEMBERIKAN PERNYATAAN MENYETUJUI ATAU TIDAK MENYETUJUI EFEK INI, TIDAK JUGA MENYATAKAN KEBENARAN ATAU KECUKUPAN ISI PROSPEKTUS INI. SETIAP PERNYATAAN YANG BERTENTANGAN DENGAN HAL-HAL TERSEBUT ADALAH PERBUATAN MELANGGAR HUKUM.**

**BERLAKUNYA UNDANG-UNDANG NO. 21 TAHUN 2011**  
**TENTANG OTORITAS JASA KEUANGAN**  
**(“UNDANG-UNDANG OJK”)**

Dengan berlakunya Undang-undang OJK, sejak tanggal 31 Desember 2012 fungsi, tugas dan wewenang pengaturan kegiatan jasa keuangan di sektor Pasar Modal telah beralih dari BAPEPAM dan LK kepada Otoritas Jasa Keuangan, sehingga semua rujukan kewenangan BAPEPAM dan LK dalam peraturan perundang-undangan yang berlaku, menjadi kepada Otoritas Jasa Keuangan.

**UNTUK DIPERHATIKAN**

MAYBANK DANA PASTI 2 tidak termasuk produk investasi dengan penjaminan. Sebelum membeli Unit Penyertaan MAYBANK DANA PASTI 2, calon Pemegang Unit Penyertaan harus terlebih dahulu mempelajari dan memahami Prospektus dan dokumen penawaran lainnya. Isi dari Prospektus dan dokumen penawaran lainnya bukanlah suatu saran baik dari sisi bisnis, hukum, maupun perpajakan. Oleh karena itu, calon Pemegang Unit Penyertaan disarankan untuk meminta pertimbangan atau nasihat dari pihak-pihak yang kompeten sehubungan dengan investasi dalam MAYBANK DANA PASTI 2. Calon Pemegang Unit Penyertaan harus menyadari bahwa terdapat kemungkinan Pemegang Unit Penyertaan MAYBANK DANA PASTI 2 akan menanggung risiko sehubungan dengan Unit Penyertaan MAYBANK DANA PASTI 2 yang dipegangnya. Sehubungan dengan kemungkinan adanya risiko tersebut, apabila dianggap perlu calon Pemegang Unit Penyertaan dapat meminta pendapat dari pihak-pihak yang berkompeten atas aspek bisnis, hukum, keuangan, perpajakan, maupun aspek lain yang relevan.

PT Maybank Asset Management (“Manajer Investasi”) akan selalu mentaati ketentuan peraturan yang berlaku di Indonesia, termasuk peraturan perundang-undangan yang berlaku di Indonesia sebagai hasil kerja sama antara Pemerintah Indonesia dengan pemerintah negara lain, maupun penerapan asas timbal balik (*reciprocal*) antara Pemerintah Indonesia dengan pemerintah negara lain, seperti namun tidak terbatas peraturan perundang-undangan mengenai anti pencucian uang, anti terorisme maupun perpajakan, yang pemberlakuannya mungkin mengharuskan Manajer Investasi untuk berbagi informasi, termasuk melaporkan dan memotong pajak yang terutang oleh calon Pemegang Unit Penyertaan yang wajib dipenuhi oleh Manajer Investasi dari waktu ke waktu kepada otoritas yang berwenang.

Manajer Investasi akan selalu menjaga kerahasiaan data nasabah dan wajib memenuhi ketentuan kerahasiaan nasabah yang berlaku di Indonesia. Dalam hal Manajer Investasi diwajibkan untuk memberikan data nasabah, data nasabah hanya akan disampaikan secara terbatas untuk data yang diminta oleh otoritas yang berwenang sesuai dengan ketentuan yang berlaku.

## DAFTAR ISI

BAB I.	ISTILAH DAN DEFINISI	1
BAB II.	INFORMASI MENGENAI REKSA DANA MAYBANK DANA PASTI 2	10
BAB III.	MANAJER INVESTASI	13
BAB IV.	BANK KUSTODIAN	15
BAB V.	TUJUAN DAN KEBIJAKAN INVESTASI	16
BAB VI.	METODE PENGHITUNGAN NILAI PASAR WAJAR DARI EFEK DALAM PORTOFOLIO MAYBANK DANA PASTI 2	20
BAB VII.	IMBALAN JASA DAN ALOKASI BIAYA	22
BAB VIII.	PERPAJAKAN	24
BAB IX.	FAKTOR-FAKTOR RISIKO UTAMA	26
BAB X.	HAK-HAK PEMEGANG UNIT PENYERTAAN	27
BAB XI.	PEMBUBARAN DAN LIKUIDASI	28
BAB XII.	PENDAPAT AKUNTAN TENTANG LAPORAN KEUANGAN TAHUNAN	31
BAB XIII.	PERSYARATAN DAN TATA CARA PEMBELIAN UNIT PENYERTAAN	32
BAB XIV.	PERSYARATAN DAN TATA CARA PENJUALAN KEMBALI DAN PENGALIHAN UNIT PENYERTAAN	36
BAB XV.	SKEMA PEMBELIAN DAN PENJUALAN KEMBALI UNIT PENYERTAAN MAYBANK DANA PASTI 2	40
BAB XVI.	PENYELESAIAN PENGADUAN PEMEGANG UNIT PENYERTAAN	42
BAB XVII.	PENYEBARLUASAN PROSPEKTUS DAN FORMULIR PEMESANAN PEMBELIAN UNIT PENYERTAAN	44

## **BAB I**

### **ISTILAH DAN DEFINISI**

#### **1.1. AFILIASI**

Afiliasi **sebagaimana dimaksud dalam Pasal 1 Angka 1 Undang-undang Pasar Modal yaitu :**

- (a) hubungan keluarga karena perkawinan sampai dengan derajat kedua, baik secara horizontal maupun vertikal, yaitu hubungan seseorang dengan:
  - 1. suami atau istri;
  - 2. orang tua dari suami atau istri dan suami atau istri dari anak;
  - 3. kakek dan nenek dari suami atau istri dan suami atau istri dari cucu;
  - 4. saudara dari suami atau istri beserta suami atau istrinya dari saudara yang bersangkutan; atau
  - 5. suami atau istri dari saudara orang yang bersangkutan.
- (b) hubungan keluarga karena keturunan sampai dengan derajat kedua, baik secara horizontal maupun vertikal, yaitu hubungan seseorang dengan:
  - 1. orang tua dan anak;
  - 2. kakek dan nenek serta cucu; atau
  - 3. saudara dari orang yang bersangkutan.
- (c) hubungan antara pihak dengan karyawan, direktur, atau komisaris dari pihak tersebut;
- (d) hubungan antara 2 (dua) atau lebih perusahaan dimana terdapat satu atau lebih anggota direksi, pengurus, dewan komisaris, atau pengawas yang sama;
- (e) hubungan antara perusahaan dan pihak, baik langsung maupun tidak langsung, dengan cara apa pun, mengendalikan atau dikendalikan oleh perusahaan atau pihak tersebut dalam menentukan pengelolaan dan/atau kebijakan perusahaan atau pihak dimaksud;
- (f) hubungan antara 2 (dua) atau lebih perusahaan yang dikendalikan, baik langsung maupun tidak langsung, dengan cara apa pun, dalam menentukan pengelolaan dan/atau kebijakan perusahaan oleh pihak yang sama; atau
- (g) hubungan antara pemisahan dan pemegang saham utama yaitu pihak yang secara langsung maupun tidak langsung memiliki paling kurang 20% (dua puluh persen) saham yang mempunyai hak suara dari perusahaan tersebut.

#### **1.2. AGEN PENJUAL EFEK REKSA DANA**

Agen Penjual Efek Reksa Dana adalah Agen Penjual Efek Reksa Dana sebagaimana dimaksud dalam Peraturan Otoritas Jasa Keuangan Nomor 39/POJK.04/2014 tanggal 29 Desember 2014 perihal Agen Penjual Efek Reksa Dana, beserta seluruh perubahannya, yang ditunjuk oleh Manajer Investasi untuk melakukan segala aktivitas terkait penjualan Unit Penyertaan MAYBANK DANA PASTI 2.

#### **1.3. BADAN PENGAWAS PASAR MODAL DAN LEMBAGA KEUANGAN (“BAPEPAM & LK”)**

BAPEPAM & LK adalah lembaga yang melakukan pembinaan, pengaturan, dan pengawasan sehari-hari kegiatan Pasar Modal sebagaimana dimaksud dalam Undang-undang Pasar Modal.

Dengan berlakunya Undang-undang OJK, sejak tanggal 31 Desember 2012 fungsi, tugas dan wewenang pengaturan kegiatan jasa keuangan di sector Pasar Modal telah beralih dari BAPEPAM & LK kepada OJK, sehingga semua rujukan kepada kewenangan BAPEPAM & LK dalam pengaturan perundang-undangan yang berlaku, menjadi kepada OJK.

#### **1.4. BANK KUSTODIAN**

Bank Kustodian adalah bank umum yang telah mendapat persetujuan OJK untuk menyelenggarakan kegiatan usaha sebagai Bank Kustodian, yaitu pihak yang memberikan jasa penitipan Efek (termasuk Penitipan Kolektif atas Efek yang dimiliki bersama oleh lebih dari satu Pihak yang kepentingannya diwakili oleh Kustodian) dan harta lain yang berkaitan dengan Efek, harta yang berkaitan dengan portofolio investasi kolektif, serta jasa lain, termasuk menerima dividen, bunga, dan hak lain, menyelesaikan transaksi Efek, dan

mewakili pemegang rekening yang menjadi nasabahnya. Dalam hal ini Bank Kustodian adalah Bank Kustodian adalah PT Bank HSBC Indonesia.

#### **1.5. BUKTI KEPEMILIKAN UNIT PENYERTAAN**

Reksa Dana berbentuk Kontrak Investasi Kolektif menghimpun dana dengan menerbitkan Unit Penyertaan kepada Pemegang Unit Penyertaan.

Unit Penyertaan adalah satuan ukuran yang menunjukkan bagian kepentingan setiap Pihak dalam portofolio investasi kolektif.

Dengan demikian Unit Penyertaan merupakan bukti kepesertaan Pemegang Unit Penyertaan dalam Reksa Dana berbentuk Kontrak Investasi Kolektif. Bank Kustodian akan menyediakan Surat Konfirmasi Transaksi Unit Penyertaan melalui fasilitas yang disediakan oleh penyedia jasa Sistem Pengelolaan Investasi Terpadu (S-Invest) yang berisi jumlah Unit Penyertaan yang dimiliki oleh masing-masing Pemegang Unit Penyertaan dan berlaku sebagai Bukti Kepemilikan Unit Penyertaan Reksa Dana.

#### **1.6. EFEK**

Efek adalah surat berharga sebagaimana dimaksud dalam Undang-Undang Republik Indonesia Nomor 8 tahun 1995 tentang Pasar Modal.

#### **1.7. EFEKTIF**

Efektif adalah terpenuhinya seluruh tata cara dan persyaratan Pernyataan Pendaftaran dalam rangka Penawaran Umum Reksa Dana berbentuk Kontrak Investasi Kolektif yang ditetapkan dalam Undang-undang Pasar Modal dan POJK Tentang Reksa Dana Berbentuk Kontrak Investasi Kolektif. Surat pemberitahuan efektif Pernyataan Pendaftaran dalam rangka Penawaran Umum Reksa Dana Berbentuk Kontrak Investasi Kolektif dikeluarkan oleh OJK.

#### **1.8. FORMULIR PEMBUKAAN REKENING**

Formulir Pembukaan Rekening adalah formulir yang ditetapkan oleh Manajer Investasi untuk diisi secara lengkap dan ditandatangani oleh calon Pemegang Unit Penyertaan sebelum membeli Unit Penyertaan Reksa Dana yang diterbitkan oleh Manajer Investasi yang pertama kali (pembelian awal) di Manajer Investasi atau Agen Penjual Efek Reksa Dana yang ditunjuk oleh Manajer Investasi (jika ada) serta memuat profil calon Pemegang Unit Penyertaan yang disyaratkan untuk diisi oleh calon Pemegang Unit Penyertaan sebagaimana diharuskan oleh Peraturan BAPEPAM Nomor IV.D.2 tentang Profil Pemodal Reksa Dana, yang merupakan Lampiran Keputusan Ketua BAPEPAM Nomor Kep20/PM/2004 tanggal 29 April 2004, yang berisikan data dan informasi mengenai profil risiko pemodal.

Formulir Pembukaan Rekening dapat berbentuk elektronik yang menggunakan sistem elektronik yang disediakan oleh Manajer Investasi atau Agen Penjual Efek Reksa Dana yang ditunjuk oleh Manajer Investasi (jika ada) dengan memperhatikan ketentuan peraturan perundang-undangan yang berlaku mengenai informasi dan transaksi elektronik. Dalam hal Formulir Pembukaan Rekening bukan merupakan formulir elektronik, tetapi merupakan hasil pemindaian dari Formulir Pembukaan Rekening yang telah ditandatangani yang kemudian dikirimkan kepada dan/atau diterima oleh Manajer Investasi melalui suatu sistem elektronik yang disediakan oleh Manajer Investasi dan/atau Agen Penjual Efek Reksa Dana yang ditunjuk oleh Manajer Investasi (jika ada), maka hasil pemindaian Formulir Pembukaan Rekening tersebut akan dianggap sebagai alat bukti hukum yang sah dan diterima para pihak.

#### **1.9. FORMULIR PEMESANAN PEMBELIAN**

Formulir Pemesanan Pembelian adalah formulir yang harus diisi, ditandatangani dan diajukan oleh calon Pemegang Unit Penyertaan untuk membeli Unit Penyertaan MAYBANK DANA PASTI 2 dan diserahkan kepada Manajer Investasi atau melalui Agen Penjual Efek Reksa Dana yang ditunjuk oleh Manajer Investasi (jika ada) sesuai tata cara yang berlaku di dalam Prospektus ini. Formulir Pemesanan Pembelian dapat berbentuk formulir elektronik yang

tersedia pada sistem elektronik yang disediakan oleh Manajer Investasi dan/atau Agen Penjual Efek Reksa Dana yang ditunjuk oleh Manajer Investasi (jika ada) atau bentuk lain yang bentuk dan tata cara serta keabsahannya memperhatikan ketentuan peraturan perundang-undangan yang berlaku mengenai informasi dan transaksi elektronik.

Dalam hal Formulir Pemesanan Pembelian bukan merupakan formulir elektronik, tetapi merupakan hasil pemindaian dari Formulir Pemesanan Pembelian yang kemudian dikirimkan kepada dan/atau diterima oleh Manajer Investasi dan/atau Agen Penjual Efek Reksa Dana yang ditunjuk oleh Manajer Investasi (jika ada) melalui suatu sistem elektronik yang disediakan oleh Manajer Investasi dan/atau Agen Penjual Efek Reksa Dana yang ditunjuk oleh Manajer Investasi (jika ada), maka hasil pemindaian Formulir Pemesanan Pembelian tersebut akan dianggap sebagai alat bukti hukum yang sah dan diterima para pihak.

#### **1.10. FORMULIR PENJUALAN KEMBALI UNIT PENYERTAAN**

Formulir Penjualan Kembali Unit Penyertaan adalah formulir yang harus diisi, ditandatangani dan diajukan oleh Pemegang Unit Penyertaan untuk menjual kembali Unit Penyertaan MAYBANK DANA PASTI 2 yang dimilikinya dan diserahkan kepada Manajer Investasi atau melalui Agen Penjual Efek Reksa Dana yang ditunjuk oleh Manajer Investasi (jika ada) sesuai tata cara yang berlaku di dalam Prospektus ini. Formulir Penjualan Kembali Unit Penyertaan/*Redemption Form* dapat berbentuk elektronik menggunakan sistem elektronik yang disediakan oleh Manajer Investasi dan/atau Agen Penjual Efek Reksa Dana yang ditunjuk oleh Manajer Investasi (jika ada) dengan memperhatikan ketentuan peraturan perundang-undangan yang berlaku mengenai informasi dan transaksi elektronik.

Dalam hal Formulir Penjualan Kembali Unit Penyertaan bukan merupakan formulir elektronik, tetapi merupakan hasil pemindaian dari Formulir Penjualan Kembali Unit Penyertaan yang dikirimkan kepada dan/atau diterima oleh Manajer Investasi dan/atau Agen Penjual Efek Reksa Dana yang ditunjuk oleh Manajer Investasi (jika ada) melalui suatu sistem elektronik yang disediakan oleh Manajer Investasi dan/atau Agen Penjual Efek Reksa Dana yang ditunjuk oleh Manajer Investasi (jika ada), maka hasil pemindaian Formulir Penjualan Kembali Unit Penyertaan tersebut akan dianggap sebagai alat bukti hukum yang sah dan diterima para pihak.

#### **1.11. FORMULIR PENGALIHAN INVESTASI**

Formulir Pengalihan Investasi adalah formulir yang harus diisi dan ditandatangani oleh Pemegang Unit Penyertaan untuk mengalihkan investasi yang dimilikinya dalam Unit Penyertaan MAYBANK DANA PASTI 2 ke Reksa Dana lain atau sebaliknya, pada Reksa Dana yang memiliki fasilitas pengalihan investasi yang dikelola oleh Manajer Investasi dan diserahkan kepada Manajer Investasi atau melalui Agen Penjual Efek Reksa Dana yang ditunjuk oleh Manajer Investasi (jika ada) sesuai tata cara yang berlaku di dalam Kontrak Investasi Kolektif. Formulir Pengalihan Investasi dapat berbentuk elektronik menggunakan sistem elektronik yang disediakan oleh Manajer Investasi dan/atau Agen Penjual Efek Reksa Dana yang ditunjuk oleh Manajer Investasi (jika ada) dengan memperhatikan ketentuan peraturan perundang-undangan yang berlaku mengenai informasi dan transaksi elektronik.

Dalam hal Formulir Pengalihan Investasi bukan merupakan formulir elektronik, tetapi merupakan hasil pemindaian dari Formulir Pengalihan Investasi yang dikirimkan kepada dan/atau diterima oleh Manajer Investasi dan/atau Agen Penjual Efek Reksa Dana yang ditunjuk oleh Manajer Investasi (jika ada) melalui suatu sistem elektronik yang disediakan oleh Manajer Investasi dan/atau Agen Penjual Efek Reksa Dana yang ditunjuk oleh Manajer Investasi (jika ada), maka hasil pemindaian Formulir Pengalihan Investasi tersebut akan dianggap sebagai alat bukti hukum yang sah dan diterima para pihak.

#### **1.12. HARI BURSA**

Hari Bursa adalah hari diselenggarakannya perdagangan efek di Bursa Efek Indonesia, yaitu hari Senin sampai dengan hari Jumat, kecuali hari tersebut merupakan hari libur nasional atau dinyatakan sebagai hari libur oleh Bursa Efek Indonesia.

### **1.13. HARI KALENDER**

Hari Kalender adalah setiap hari dalam 1 (satu) tahun sesuai dengan kalender nasional tanpa kecuali termasuk hari Sabtu, Minggu dan hari libur nasional yang ditetapkan sewaktu-waktu oleh pemerintah dan Hari Kerja biasa yang karena suatu keadaan tertentu ditetapkan oleh pemerintah sebagai bukan Hari Kerja.

### **1.14. HARI KERJA**

Hari Kerja adalah hari yang dimulai dari Senin sampai dengan hari Jumat, kecuali hari tersebut merupakan hari libur nasional dan hari libur khusus yang ditetapkan oleh Pemerintah Republik Indonesia.

### **1.15. KETENTUAN KERAHASIAAN DAN KEAMANAN DATA DAN/ATAU INFORMASI PRIBADI KONSUMEN**

Ketentuan Kerahasiaan Dan Keamanan Data dan/atau Informasi Pribadi Konsumen adalah ketentuan-ketentuan mengenai kerahasiaan dan keamanan data dan/atau informasi pribadi konsumen sebagaimana diatur dalam POJK tentang Perlindungan Konsumen dan Masyarakat di Sektor Jasa Keuangan, beserta penjelasannya, dan perubahan-perubahannya dan penggantinya yang mungkin ada di kemudian hari.

### **1.16. KONTRAK INVESTASI KOLEKTIF**

Kontrak Investasi Kolektif adalah adalah kontrak antara Manajer Investasi dan bank Kustodian yang secara kolektif mengikat pemodal atau investor dimana Manajer Investasi diberi wewenang untuk mengelola Portofolio Investasi kolektif dan bank Kustodian diberi wewenang untuk melaksanakan Penitipan Kolektif.sebagaimana diatur dalam Undang-undang Pasar Modal.

### **1.17. LAPORAN BULANAN**

Laporan Bulanan adalah laporan MAYBANK DANA PASTI 2 yang akan disediakan oleh Bank Kustodian bagi Pemegang Unit Penyertaan melalui fasilitas yang disediakan oleh penyedia jasa Sistem Pengelolaan Investasi Terpadu (S-INVEST) selambat-lambatnya pada hari ke-12 (kedua belas) bulan berikutnya yang memuat sekurang- kurangnya (a) nama, alamat, judul rekening, dan nomor rekening dari Pemegang Unit Penyertaan, (b) Nilai Aktiva Bersih per Unit Penyertaan pada akhir bulan, (c) Jumlah Unit Penyertaan yang dimiliki oleh Pemegang Unit Penyertaan, (d) Total nilai Unit Penyertaan yang dimiliki oleh Pemegang Unit Penyertaan, (e) tanggal setiap pembagian uang tunai atau Unit Penyertaan (jika ada), (f) rincian dari portofolio yang dimiliki dan (g) Informasi mengenai ada atau tidak mutasi (pembelian dan/atau penjualan kembali dan/atau pengalihan investasi) atas Unit Penyertaan yang dimiliki oleh Pemegang Unit Penyertaan pada bulan sebelumnya. Apabila pada bulan sebelumnya terdapat mutasi (pembelian dan/atau penjualan kembali dan/atau pengalihan investasi) atas jumlah Unit Penyertaan yang dimiliki oleh Pemegang Unit Penyertaan, maka Laporan Bulanan akan memuat tambahan informasi mengenai (a) jumlah Unit Penyertaan yang dimiliki pada awal periode, (b) tanggal, Nilai Aktiva Bersih dan jumlah Unit Penyertaan yang dibeli atau dijual kembali (dilunasi) pada setiap transaksi selama periode dan (c) rincian status pajak dari penghasilan, jika terdapat penghasilan yang diperoleh Pemegang Unit Penyertaan selama periode tertentu dengan tetap memperhatikan kategori penghasilan dan beban (jika ada) sebagaimana dimaksud dalam Peraturan mengenai laporan Reksa Dana yaitu Peraturan Otoritas Jasa Keuangan Nomor 56/POJK.04/2020 tanggal 3 Desember 2020 tentang Pelaporan dan Pedoman Akuntansi Reksa Dana ("POJK Tentang Pelaporan dan Pedoman Akuntansi Reksa Dana").

Manajer Investasi wajib memastikan bahwa pihaknya telah memperoleh persetujuan Pemegang Unit Penyertaan untuk MAYBANK DANA PASTI 2 untuk menyampaikan Laporan Bulanan melalui fasilitas yang disediakan oleh penyedia jasa Sistem Pengelolaan Investasi Terpadu (S-INVEST).

Dalam hal Pemegang Unit Penyertaan meminta penyampaian Laporan Bulanan secara tercetak, Laporan Bulanan akan diproses sesuai dengan Surat Edaran Otoritas Jasa Keuangan Nomor 1/SEOJK.04/2020 tanggal 17 Februari 2020 tentang Tata Cara Penyampaian Surat atau Bukti Konfirmasi dan Laporan Berkala Reksa Dana secara Elektronik melalui Sistem Pengelolaan Investasi Terpadu ("**SEOJK tentang Tata Cara Penyampaian Surat atau Bukti Konfirmasi dan Laporan Berkala Reksa Dana secara Elektronik melalui Sistem Pengelolaan Investasi Terpadu**") beserta penjelasan dan seluruh perubahan-perubahan yang mungkin ada di kemudian hari, dengan tidak memberikan biaya tambahan bagi REKSA DANA MAYBANK DANA PASTI 2.

#### **1.18. LEMBAGA PENYIMPANAN DAN PENYELESAIAN**

Lembaga Penyimpanan dan Penyelesaian adalah pihak yang :

- (a) Menyelenggarakan kegiatan Kustodian Sentral bagi Bank Kustodian, perusahaan Efek, dan Pihak lainnya; dan
- (b) Memberikan jasa lain yang dapat mendukung kegiatan antar pasar.

#### **1.19. MANAJER INVESTASI**

Manajer Investasi adalah Pihak yang kegiatan usahanya mengelola portofolio Efek, portofolio investasi kolektif, dan/atau portofolio investasi lainnya untuk kepentingan sekelompok nasabah atau nasabah individual, kecuali Perusahaan Asuransi, Dana Pensiun, dan Bank yang melakukan sendiri kegiatan usahanya berdasarkan peraturan perundang-undangan. Dalam hal ini, Manajer Investasi adalah PT Maybank Asset Management.

#### **1.20. NASABAH**

Nasabah adalah pihak yang menggunakan jasa Penyedia Jasa Keuangan di sektor Pasar Modal sebagaimana dimaksud dalam POJK Tentang Penerapan Program Anti Pencucian Uang dan Pencegahan Pendanaan Terorisme di Sektor Jasa Keuangan. Dalam Prospektus ini istilah Nasabah sesuai konteksnya berarti calon Pemegang Unit Penyertaan dan Pemegang Unit Penyertaan.

#### **1.21. NILAI AKTIVA BERSIH (NAB)**

Nilai Aktiva Bersih (NAB) adalah nilai pasar yang wajar dari suatu Efek dan kekayaan lain dari Reksa Dana dikurangi seluruh kewajibannya. Metode penghitungan NAB Reksa Dana harus dilakukan sesuai dengan Peraturan BAPEPAM IV.C.2. tentang Nilai Pasar Wajar Dari Efek Dalam Portofolio Reksa Dana, yang merupakan Lampiran Keputusan Ketua BAPEPAM dan LK Nomor KEP-367/BL/2012 tanggal 9 Juli 2012 ("Peraturan BAPEPAM dan LK Nomor IV.C.2"), dimana perhitungan NAB yang menggunakan Nilai Pasar Wajar yang ditentukan oleh Manajer Investasi. NAB Reksa Dana dihitung dan diumumkan setiap Hari Bursa oleh Bank Kustodian.

#### **1.22. NILAI PASAR WAJAR**

Nilai Pasar Wajar adalah nilai yang dapat diperoleh dari transaksi Efek yang dilakukan antar para pihak yang bebas bukan karena paksaan atau likuidasi.

Penghitungan Nilai Pasar Wajar dari suatu Efek dalam portofolio Reksa Dana harus dilakukan sesuai dengan Peraturan BAPEPAM & LK No. IV.C.2.

#### **1.23. OTORITAS JASA KEUANGAN ("OJK")**

OJK adalah lembaga yang independen yang mempunyai fungsi, tugas, dan wewenang pengaturan, pengawasan, pemeriksaan, dan penyidikan sebagaimana dimaksud dalam Undang-undang OJK sebagaimana terakhir diubah dengan Undang-undang Nomor 4 tahun 2003 tentang Pengembangan dan Penguatan Sektor Keuangan.



**1.24. PEMEGANG UNIT PENYERTAAN**

Pemegang Unit Penyertaan adalah Pihak yang terdaftar sebagai Pemegang Unit Penyertaan atas portofolio investasi kolektif MAYBANK DANA PASTI 2.

**1.25. PENAWARAN UMUM**

Penawaran Umum adalah kegiatan penawaran Unit Penyertaan MAYBANK DANA PASTI 2 yang dilakukan oleh Manajer Investasi untuk menjual Unit Penyertaan kepada masyarakat berdasarkan tata cara yang diatur dalam Undang-undang Pasar Modal beserta peraturan pelaksanaannya dan Kontrak Investasi Kolektif.

**1.26. PENITIPAN KOLEKTIF**

Penitipan Kolektif adalah jasa penitipan atas Efek yang dimiliki bersama oleh lebih dari satu pihak yang kepentingannya diwakili oleh kustodian.

**1.27. PENYEDIA JASA KEUANGAN DI SEKTOR PASAR MODAL**

Penyedia Jasa Keuangan di Sektor Pasar Modal adalah Perusahaan Efek yang melakukan kegiatan usaha sebagai Penjamin Emisi Efek, Perantara Pedagang Efek, dan/atau Manajer Investasi, serta bank umum yang menjalankan fungsi Kustodian. Dalam Prospektus ini istilah Penyedia Jasa Keuangan di Sektor Pasar Modal sesuai konteksnya berarti Manajer Investasi dan Bank Kustodian dan/atau Agen Penjual Efek Reksa Dana yang ditunjuk oleh Manajer Investasi (jika ada).

**1.28. PERNYATAAN PENDAFTARAN**

Pernyataan Pendaftaran adalah dokumen yang wajib disampaikan oleh Manajer Investasi kepada OJK dalam rangka Penawaran Umum Reksa Dana Berbentuk Kontrak Investasi Kolektif yang ditetapkan dalam Undang-undang Pasar Modal dan POJK Tentang Reksa Dana Berbentuk Kontrak Investasi Kolektif.

**1.29. POJK TENTANG LAYANAN PENGADUAN KONSUMEN DI SEKTOR JASA KEUANGAN**

POJK Tentang Layanan Pengaduan Konsumen Di Sektor Jasa Keuangan adalah Peraturan Otoritas Jasa Keuangan Nomor 18/POJK.07/2018 tanggal 10 September 2018 tentang Layanan Pengaduan Konsumen Di Sektor Jasa Keuangan, beserta penjelasannya, surat edaran OJK, dan perubahan-perubahannya dan penggantinya yang mungkin ada dikemudian hari.

**1.30. PENYELENGGARAAN LAYANAN KONSUMEN DAN MASYARAKAT DI SEKTOR JASA KEUANGAN OLEH OTORITAS JASA KEUANGAN**

Adalah ketentuan-ketentuan mengenai penyelenggaraan layanan konsumen dan masyarakat di sektor jasa keuangan oleh Otoritas Jasa Keuangan sebagaimana diatur dalam Peraturan Otoritas Jasa Keuangan Nomor: 31/POJK.07/2020 tanggal 22 April 2020 tentang Penyelenggaraan Layanan Konsumen dan Masyarakat di Sektor Jasa Keuangan oleh Otoritas Jasa Keuangan, beserta penjelasannya, dan perubahan-perubahannya dan penggantinya yang mungkin ada dikemudian hari.

**1.31. POJK TENTANG PERLINDUNGAN KONSUMEN DAN MASYARAKAT DI SEKTOR JASA KEUANGAN**

POJK Tentang Perlindungan Konsumen dan Masyarakat di Sektor Jasa Keuangan adalah Peraturan Otoritas Jasa Keuangan Nomor: 6/POJK.07/2022 tanggal 14 April 2022 tentang Perlindungan Konsumen dan Masyarakat di Sektor Jasa Keuangan, beserta penjelasannya, dan perubahan-perubahannya dan penggantinya yang mungkin ada dikemudian hari.

**1.32. POJK TENTANG LEMBAGA ALTERNATIF PENYELESAIAN SENGKETA DI SEKTOR JASA KEUANGAN**

POJK Tentang Lembaga Alternatif Penyelesaian Sengketa Di Sektor Jasa Keuangan Adalah Peraturan Otoritas Jasa Keuangan Nomor: 61/POJK.07/2020 tanggal 14 Desember 2020 tentang Lembaga Alternatif Penyelesaian Sengketa di Sektor Jasa Keuangan, beserta penjelasannya, dan perubahan-perubahannya dan penggantinya yang mungkin ada dikemudian hari.

**1.33. POJK TENTANG PENERAPAN PROGRAM ANTI PENCUCIAN UANG DAN PENCEGAHAN PENDANAAN TERORISME DI SEKTOR JASA KEUANGAN**

POJK Tentang Penerapan Program Anti Pencucian Uang dan Pencegahan Pendanaan Terorisme di Sektor Jasa Keuangan adalah Peraturan Otoritas Jasa Keuangan Nomor 12/POJK.01/2017 tanggal 16 Maret 2017 tentang Penerapan Program Anti Pencucian Uang dan Pencegahan Pendanaan Terorisme di Sektor Jasa Keuangan *juncto* Peraturan Otoritas Jasa Keuangan Nomor 23/POJK.01/2019 tanggal 18 September 2019 tentang Perubahan Atas Peraturan Otoritas Jasa Keuangan Nomor 12/POJK.01/2017 tentang Penerapan Program Anti Pencucian Uang dan Pencegahan Pendanaan Terorisme di Sektor Jasa Keuangan beserta penjelasannya, dan Surat Edaran Otoritas Jasa Keuangan Nomor 47/SEOJK.04/2017 tanggal 6 September 2017 tentang Penerapan Program Anti Pencucian Uang dan Pencegahan Pendanaan Terorisme di Sektor Pasar Modal beserta serta perubahan-perubahannya dan penggantinya yang mungkin ada di kemudian hari.

**1.34. POJK TENTANG REKSA DANA BERBENTUK KONTRAK INVESTASI KOLEKTIF**

POJK Tentang Reksa Dana Berbentuk Kontrak Investasi Kolektif adalah Peraturan Otoritas Jasa Keuangan Nomor 23/POJK.04/2016 tanggal 13 Juni 2016 tentang Reksa Dana Berbentuk Kontrak Investasi Kolektif *juncto* Peraturan Otoritas Jasa Keuangan Nomor: 2/POJK.04/2020 tanggal 8 Januari 2020 tentang Perubahan Atas Peraturan Otoritas Jasa Keuangan Nomor: 23/POJK.04/2016 tentang Reksa Dana Berbentuk Kontrak Investasi Kolektif beserta penjelasannya, dan perubahan-perubahannya dan penggantinya yang mungkin ada di kemudian hari.

**1.35. PORTOFOLIO EFEK**

Portofolio Efek adalah sekumpulan Efek dari MAYBANK DANA PASTI 2.

**1.36. PROGRAM APU DAN PPT DI SEKTOR JASA KEUANGAN**

Program APU dan PPT Di Sektor Jasa Keuangan adalah upaya pencegahan dan pemberantasan tindak pidana Pencucian Uang dan Pendanaan Terorisme sebagaimana dimaksud didalam POJK Tentang Penerapan Program Anti Pencucian Uang dan Pencegahan Pendanaan Terorisme di Sektor Jasa Keuangan.

**1.37. PROSPEKTUS**

Prospektus adalah setiap pernyataan yang dicetak atau informasi tertulis yang digunakan untuk Penawaran Umum Reksa Dana dengan tujuan pemodal membeli Unit Penyertaan Reksa Dana, kecuali pernyataan atau informasi yang didasarkan peraturan OJK yang dinyatakan bukan sebagai prospektus sebagaimana dimaksud dalam Peraturan Otoritas Jasa Keuangan No. 25/POJK.04/2020 tanggal 22 April 2020 tentang Pedoman Bentuk dan Isi Prospektus Dalam Rangka Penawaran Umum Reksa Dana.

Prospektus dapat juga berbentuk dokumen elektronik yang tersedia pada sistem elektronik yang disediakan oleh Manajer Investasi atau Agen Penjual Efek Reksa Dana yang ditunjuk oleh Manajer Investasi (jika ada), dengan memperhatikan ketentuan peraturan perundang-undangan yang berlaku mengenai informasi dan transaksi elektronik. Prospektus hasil pemindaian dokumen aslinya yang tersedia dalam sistem elektronik yang disediakan oleh Manajer Investasi mempunyai kekuatan pembuktian yang sama dengan versi cetak.

### **1.38. REKSA DANA**

Reksa Dana adalah wadah yang dipergunakan untuk menghimpun dana dari masyarakat pemodal atau investor untuk selanjutnya diinvestasikan dalam Portofolio Efek, portofolio investasi kolektif, dan/atau instrumen keuangan lainnya oleh Manajer Investasi. Sesuai dengan Undang-Undang tentang Pasar Modal, Reksa Dana dapat berbentuk: (i) Perseroan Tertutup atau Terbuka; dan (ii) Kontrak Investasi Kolektif (iii) Bentuk lain yang ditetapkan oleh OJK. Bentuk hukum Reksa Dana yang ditawarkan dalam Prospektus ini adalah Kontrak Investasi Kolektif.

### **1.39 SEOJK TENTANG PROSEDUR PENYELESAIAN KESALAHAN PENGHITUNGAN NILAI AKTIVA BERSIH REKSA DANA**

SEOJK Tentang Prosedur Penyelesaian Kesalahan Penghitungan Nilai Aktiva Bersih Reksa Dana adalah Surat Edaran Otoritas Jasa Keuangan Nomor 1/SEOJK.04/2015 tanggal 21 Januari 2015 tentang Prosedur Penyelesaian Kesalahan Penghitungan Nilai Aktiva Bersih Reksa Dana beserta penjelasannya dan perubahan-perubahannya dan penggantinya yang mungkin ada di kemudian hari.

### **1.40. SURAT KONFIRMASI TRANSAKSI UNIT PENYERTAAN**

Surat Konfirmasi Transaksi Unit Penyertaan adalah surat konfirmasi yang mengkonfirmasi pelaksanaan instruksi pembelian dan/atau penjualan kembali Unit Penyertaan dan/atau pengalihan investasi dari Pemegang Unit Penyertaan dan menunjukkan jumlah Unit Penyertaan yang dimiliki oleh Pemegang Unit Penyertaan serta berlaku sebagai Bukti Kepemilikan Unit Penyertaan MAYBANK DANA PASTI 2. Surat Konfirmasi Transaksi Unit Penyertaan akan disediakan oleh Bank Kustodian bagi Pemegang Unit Penyertaan melalui fasilitas yang disediakan oleh penyedia jasa Sistem Pengelolaan Investasi Terpadu (S-INVEST), paling lambat 7 (tujuh) Hari Bursa setelahm:

- (i) Formulir Pemesanan Pembelian Unit Penyertaan MAYBANK DANA PASTI 2 dari Pemegang Unit Penyertaan telah lengkap dan diterima dengan baik oleh Manajer Investasi atau Agen Penjual Efek Reksa Dana yang ditunjuk oleh Manajer Investasi (jika ada) (*in complete application*) dan pembayaran untuk pembelian tersebut diterima dengan baik oleh Bank Kustodian (*in good fund*) dan Unit Penyertaan diterbitkan oleh Bank Kustodian ;
- (ii) Diterimanya perintah pembelian kembali Unit Penyertaan dengan ketentuan untuk penjualan kembali Unit Penyertaan, Formulir Penjualan Kembali Unit Penyertaan MAYBANK DANA PASTI 2 dari Pemegang Unit Penyertaan telah lengkap dan diterima dengan baik (*in complete application*) oleh Manajer Investasi atau Agen Penjual Efek Reksa Dana yang ditunjuk oleh Manajer Investasi (jika ada) ; dan
- (iii) diterimanya perintah pengalihan investasi dengan ketentuan untuk pengalihan investasi, Formulir Pengalihan Investasi dalam MAYBANK DANA PASTI 2 dari Pemegang Unit Penyertaan telah lengkap dan diterima dengan baik (*in complete application*) oleh Manajer Investasi atau Agen Penjual Efek Reksa Dana yang ditunjuk oleh Manajer Investasi (jika ada).

Manajer Investasi wajib memastikan bahwa pihaknya telah memperoleh persetujuan Pemegang Unit Penyertaan untuk MAYBANK DANA PASTI 2 untuk menyampaikan Surat Konfirmasi Transaksi Unit Penyertaan melalui fasilitas yang disediakan oleh penyedia jasa Sistem Pengelolaan Investasi Terpadu (S-INVEST).

### **1.41. UNDANG-UNDANG PASAR MODAL**

Undang-Undang Pasar Modal adalah Undang-Undang Republik Indonesia Nomor 8 tahun 1995 tentang Pasar Modal sebagaimana terakhir diubah dengan Undang-undang Nomor 4 tahun 2003 tentang Pengembangan dan Penguatan Sektor Keuangan, beserta peraturan pelaksanaan dan seluruh perubahannya.

#### **1.42. UNIT PENYERTAAN**

Unit Penyertaan adalah suatu ukuran yang menunjukkan bagian kepentingan setiap Pemegang Unit Penyertaan di dalam portofolio investasi kolektif.

## **BAB II**

### **INFORMASI MENGENAI REKSA DANA MAYBANK DANA PASTI 2**

#### **1. Pendirian Reksa Dana MAYBANK DANA PASTI 2**

Reksa Dana MAYBANK DANA PASTI 2 adalah Reksa Dana berbentuk Kontrak Investasi Kolektif yang beroperasi berdasarkan Undang-Undang Nomor 8 tahun 1995 tentang Pasar Modal beserta peraturan pelaksanaannya di bidang Reksa Dana (selanjutnya disebut sebagai "**MAYBANK DANA PASTI 2**").

Kontrak Investasi Kolektif MAYBANK DANA PASTI 2 dituangkan dalam Akta Nomor 54 tanggal 22 April 2008 yang dibuat di hadapan Retno Rini P. Dewanto, SH, Notaris di Jakarta, kemudian diubah dengan Akta Nomor 16 tanggal 18 April 2011 yang dibuat di hadapan Dewi Kusumawati, SH, Notaris di Jakarta, Akta Nomor 6 tanggal 6 Januari 2014, Akta Nomor 73 tanggal 29 Maret 2016 dan terakhir diubah dengan akta no 31 tanggal 6 April 2018 dibuat di hadapan Leolin Jayayanti, SH.,M.Kn notaris di Jakarta ("**Kontrak Investasi Kolektif**"), antara PT Maybank Asset Management sebagai Manajer Investasi, Deutsche Bank AG, Cabang Jakarta dan PT Bank HSBC Indonesia sebagai Bank Kustodian pengganti.

#### **2. Penawaran Umum**

PT Maybank Asset Management selaku Manajer Investasi melakukan Penawaran Umum atas Unit Penyertaan MAYBANK DANA PASTI 2 secara terus menerus sampai dengan jumlah 2.000.000.000 (dua miliar) Unit Penyertaan. Manajer Investasi dapat menambah jumlah Unit Penyertaan yang ditawarkan dengan melakukan perubahan terhadap Kontrak Investasi Kolektif MAYBANK DANA PASTI 2, sesuai dengan peraturan perundang-undangan yang berlaku.

Setiap Unit Penyertaan MAYBANK DANA PASTI 2 ditawarkan dengan harga sama dengan Nilai Aktiva Bersih awal Rp 1.000,- (seribu Rupiah) pada hari pertama penawaran. Selanjutnya harga Unit Penyertaan ditetapkan berdasarkan Nilai Aktiva Bersih pada akhir Hari Bursa yang bersangkutan.

#### **3. Manfaat Berinvestasi pada MAYBANK DANA PASTI 2**

MAYBANK DANA PASTI 2 dapat memberikan manfaat-manfaat berinvestasi antara lain:

- **Diversifikasi Investasi** – MAYBANK DANA PASTI 2 memungkinkan pemodal memiliki suatu portofolio investasi yang terdiversifikasi sehingga mampu memberikan pertumbuhan investasi yang lebih stabil dengan berkurangnya risiko pada portofolio. Setiap pemodal dalam MAYBANK DANA PASTI 2 akan memperoleh diversifikasi yang sama dalam setiap Unit Penyertaan;
- **Likuiditas** – Pemodal dapat menjual kembali sebagian atau seluruh Unit Penyertaan MAYBANK DANA PASTI 2 yang dimilikinya pada setiap Hari Bursa. Pembayaran atas penjualan kembali Unit Penyertaan akan dilakukan sesegera mungkin, tidak lebih dari 7 (tujuh) Hari Bursa sejak Formulir Penjualan Kembali Unit Penyertaan telah lengkap dan diterima dengan baik oleh Manajer Investasi.
- **Dikelola Secara Profesional** – MAYBANK DANA PASTI 2 dikelola dan dimonitor secara disiplin dan terus menerus oleh Tim Pengelola Investasi MAYBANK DANA PASTI 2 yang berpengalaman dan memiliki akses informasi yang luas mengenai pasar modal maupun pasar efek lainnya.
- **Keuntungan Perpajakan** – Pemodal tidak dikenakan pajak atas penjualan kembali Unit Penyertaan atau pembagian keuntungan MAYBANK DANA PASTI 2.
- **Membebaskan Pemodal dari Analisa Investasi dan Pekerjaan Administrasi** – Pemodal tidak lagi perlu melakukan analisa investasi, analisa pasar maupun pekerjaan administrasi yang berkaitan dengan pengambilan keputusan berinvestasi.
- **Pelayanan yang Prima** – PT Maybank Asset Management mempunyai komitmen yang tinggi untuk memenuhi kepuasan konsumen. Hal ini berarti bahwa layanan yang tanggap dan

professional terhadap kebutuhan pelanggan serta memberikan laporan yang relevan dan informatif kepada pelanggan.

#### 4. Pengelola MAYBANK DANA PASTI 2

##### a. Komite Investasi

Komite Investasi akan mengarahkan dan mengawasi Tim Pengelola Investasi dalam menjalankan kebijakan dan strategi investasi sehari-hari sesuai dengan tujuan investasi. Komite Investasi MAYBANK DANA PASTI 2 terdiri dari:

##### **Raja Edham Zulkarnaen (Ketua)**

Beliau memiliki lebih dari 20 tahun pengalaman di bidang industri keuangan dan manajer investasi. Termasuk pengalamannya di bidang pemasaran dan pengembangan produk di Maybank Unit Trust Berhad (MUTB), CIMB-Principal Asset Management Berhad, PT CIMB-Principal Asset Management, CIMB Islamic Berhad, Malayan Banking Berhad. Beliau lulus dari universitas Putra Malaysia dengan gelar sarjana ekonomi di bidang keuangan. Beliau memiliki lisensi dari Otoritas Jasa Keuangan sebagai Wakil Manajer Investasi.

##### **Syhiful Zamri (Anggota)**

Beliau diangkat sebagai Chief Investment Officer Maybank Asset Management pada tanggal 17 Mei 2021. Sebelumnya, Syhiful menjabat sebagai Chief Investment Officer Maybank Islamic Asset Management sejak tahun 2015. Beliau bertanggung jawab untuk mengawasi investasi lintas aset kelas bersama dengan tim pengelola reksa dana di MIAM dengan tanggung jawab masing-masing untuk mengelola dan memantau investasi, khususnya mengelola dana pensiun dan institusi. Beliau juga membantu Head of Regional Investment dalam pengembangan strategi dan kebijakan investasi jangka pendek dan jangka panjang untuk Maybank Asset Management Group.

##### **Robin Yeoh (Anggota)**

Beliau memiliki lebih dari 20 tahun pengalaman di bidang investasi. Beliau memulai sebagai analis sisi penjualan dan memiliki pengalaman mengelola reksa dana jangka panjang tradisional dan alternatif. Sebelum di Maybank, Robin bekerja di Pengana Capital, pengelola investasi global yang merupakan cabang dari National Australia Bank di mana beliau menjadi Direktur Eksekutif/co-manager di pengelola investasi global Pengana Asia Special Events yang memenangkan penghargaan. Beliau juga pernah menjadi Manajer Portofolio Ekuitas Utama di Asia Genesis Asset Management dan Manajer Portofolio Senior di Pacific Mutual, anggota grup OCBC.

##### b. Tim Pengelola Investasi

Tim Pengelola Investasi bertugas sebagai pelaksana harian atas kebijaksanaan, strategi, dan eksekusi investasi yang telah diformulasikan bersama dengan Komite Investasi. Tim Pengelola Investasi terdiri dari:

Ketua:

**Zaki Aulia**, Warga Negara Indonesia, telah berpengalaman selama lebih dari 15 tahun di industri keuangan dan pasar modal. Zaki Aulia ditunjuk sebagai Head of Fixed Income PT Maybank Asset Management sejak bulan Januari 2023. Memperoleh gelar Sarjana Ekonomi dari Fakultas Ekonomi, Universitas Indonesia tahun 2004. Mengawali karir di industri keuangan di Deutsche Bank AG Custody sebagai Fund Accounting (2005-2008) kemudian menjabat di berbagai macam jabatan pada PT CIMBP Asset Management sejak tahun 2008-2015 dengan posisi terakhir sebagai Fund Manager. Bergabung pertama kalinya di PT Maybank Asset Management sebagai Senior Fund Manager (2015-2020) kemudian menjabat sebagai Head of Fixed Income di PT Berdikari Manajemen Investasi dan PT Avrist Asset Management. Telah memiliki izin Wakil Manajer Investasi dari otoritas Pasar Modal berdasarkan Surat Keputusan Ketua BAPEPAM & LK Nomor KEP-21/BL/WMI/2011 yang telah diperpanjang berdasarkan

Surat Keputusan Dewan Komisiner OJK Nomor KEP-46/PM.211/PJ-WMI/2022 tanggal 24 Januari 2022.

Anggota:

**Dimas Noverio**, Warga Negara Indonesia, telah memiliki pengalaman lebih dari 10 tahun di industri keuangan dan pasar modal. Dimas Noverio ditunjuk sebagai Head of Equity PT Maybank Asset Management sejak bulan Januari 2023. Memperoleh gelar Sarjana Ekonomi dari Fakultas Ekonomi, Universitas Indonesia tahun 2004 kemudian mendapatkan gelar Master of Business Administration dari Vlerick Business School, Belgia di tahun 2010 dan Master of Science in Finance dari Tilburg University, Belanda di tahun 2016. Mengawali karir di industry keuangan pada PT Samuel Sekuritas Indonesia sebagai Fixed Income Sales (2010-2011), kemudian PT Samuel Aset Manajemen sebagai Investment Analyst (2011-2012) dan Senior Portfolio Manager (2012-2020). Sebelum bergabung dengan PT Maybank Asset Management beliau menjabat sebagai Head of Equity di PT Berdikari Manajemen Investasi dan Head of Equity & Research di PT Avrist Asset Management. Telah memiliki izin Wakil Manajer Investasi dari otoritas Pasar Modal berdasarkan Surat Keputusan Ketua BAPEPAM & LK Nomor KEP-128/BL/WMI/2011 yang telah diperpanjang berdasarkan Surat Keputusan Dewan Komisiner OJK Nomor KEP-209/PM.211/PJ-WMI/2021 tanggal 23 Agustus 2021, izin Wakil Perantara Pedagang Efek berdasarkan Surat Keputusan Ketua BAPEPAM & LK Nomor KEP-428/BL/WPPE/2011 yang telah diperpanjang berdasarkan Surat Keputusan Dewan Komisiner OJK Nomor KEP-214/PM.212/PJ-WPPE/TTE/2022 tanggal 14 November 2022 dan izin Wakil Penjamin Emisi Efek berdasarkan Surat Keputusan Ketua BAPEPAM & LK Nomor KEP-54/BL/WPEE/2012 yang telah diperpanjang berdasarkan Surat Keputusan Dewan Komisiner OJK Nomor KEP-31/PM.212/PJ-WPEE/TTE/2022 tanggal 7 Desember 2022.

## 5. Ikhtisar Laporan Keuangan

Berikut adalah ikhtisar keuangan Reksa Dana MAYBANK DANA PASTI 2 periode tahun – tahun yang berakhir 31 Desember 2022, 2021, 2020, 2019 dan 2018 yang telah diperiksa oleh Akuntan Publik Leo Susanto dari Kantor Akuntan Publik Mirawati Sensi Idris – Moore Stephens.

	Periode 1 Januari 2022 s/d 31 Desember 2022	Periode 1 Januari 2022 s/d 31 Desember 2022	Periode 1 Januari 2020 s/d 31 Desember 2022	Periode 1 Januari 2018 s/d 31 Desember 2022	3 tahun kalender terakhir		
					2022	2021	2020
Total Hasil Investasi (%)	3,42	3,42	19,02	29,67	3,42	5,48	9,11
Hasil Investasi Setelah Memperhitungkan Biaya Pemasaran (%)	1,37	1,37	16,66	27,10	1,37	3,39	6,95
Biaya Operasi (%)	1,37	1,37	4,10	6,79	1,37	1,34	1,39
Perputaran Portofolio	0,47 : 1	0,47 : 1	2,18 : 1	3,00 : 1	0,47 : 1	1,03 : 1	0,52 : 1
Presentase Penghasilan Kena Pajak (%)	-	-	-	-	-	-	-

Tujuan tabel ini adalah semata-mata untuk membantu memahami kinerja masa lalu dari Reksa Dana. Tabel ini seharusnya tidak dianggap sebagai indikasi kinerja masa depan akan sama dengan kinerja masa lalu.

### **BAB III** **MANAJER INVESTASI**

#### **1. KETERANGAN SINGKAT MANAJER INVESTASI**

PT Maybank Asset Management pertama kali didirikan dengan nama PT GMT Aset Manajemen berdasarkan akta Pendirian Nomor 53 tanggal 28 Maret 2002, dibuat di hadapan Herdimansyah Chaidirsyah, S.H., notaris di Jakarta, dan telah mendapat pengesahan dari Menteri Kehakiman dan Hak Asasi Manusia Republik Indonesia dengan Surat Keputusan Nomor C-08931 HT.01.01.TH.2002 tanggal 23 Mei 2002, yang telah didaftarkan di dalam Daftar Perusahaan di Kantor Pendaftaran Perusahaan Kodya Jakarta Pusat dengan Nomor 4553/BH.09.05/VII/2002 tanggal 10 Juli 2002 serta telah diumumkan dalam Berita Negara Republik Indonesia Nomor 69 tanggal 27 Agustus 2002, Tambahan Nomor 9276.

Anggaran Dasar Perseroan telah beberapa kali diubah antara lain berkaitan dengan penyesuaian ketentuan Undang-Undang Republik Indonesia Nomor 40 Tahun 2007 tentang Perseroan Terbatas berdasarkan Akta Nomor 32 tanggal 16 Juli 2008, dibuat oleh Herdimansyah Chaidirsyah, S.H., notaris di Jakarta, yang telah mendapat persetujuan dari Menteri Hukum dan Hak Asasi Manusia Republik Indonesia dengan Surat Keputusan Nomor AHU-57225.AH.01.02.Tahun 2008 tanggal 01 September 2008 dan telah didaftarkan dalam Daftar Perseroan Nomor AHU-0078045.AH.01.09.Tahun 2008 tanggal 01 September 2008.

Perubahan Anggaran Dasar Perseroan terakhir berdasarkan Akta Nomor 68 tanggal 25 April 2022, yang dibuat di hadapan Leolin Jayayanti, S.H., notaris di Jakarta Selatan, yang telah mendapat surat perihal Penerimaan Pemberitahuan Perubahan Data Perseroan dari Menteri Hukum dan Hak Asasi Manusia Republik Indonesia No. AHU-AH.01.03-0231017 Tahun 2022 tanggal 25 April 2022.

Susunan terakhir Dewan Direksi Perseroan berdasarkan Akta Nomor 68 tanggal 25 April 2022, yang dibuat di hadapan Leolin Jayayanti, S.H., notaris di Jakarta Selatan, yang telah mendapat surat perihal Penerimaan Pemberitahuan Perubahan Data Perseroan dari Menteri Hukum dan Hak Asasi Manusia Republik Indonesia No. AHU-AH.01.09-0008342 Tahun 2022 tanggal 25 April 2022.

Susunan terakhir Dewan Komisaris Perseroan berdasarkan Akta Nomor 39 tanggal 16 Desember 2022, yang dibuat di hadapan Leolin Jayayanti, S.H., notaris di Jakarta Selatan, yang telah mendapat surat perihal Penerimaan Pemberitahuan Perubahan Data Perseroan dari Menteri Hukum dan Hak Asasi Manusia Republik Indonesia No. AHU-AH.01.09-0087949 Tahun 2022 tanggal 19 Desember 2022.

Susunan pemegang saham PT Maybank Asset Management pada saat Prospektus ini diterbitkan adalah sebagai berikut:

Maybank Asset Management Sdn. Bhd. (99%);  
PT Koperasi Jasa Mitra Anugerah Makmur (1%)

PT Maybank Asset Management adalah perusahaan efek yang melakukan kegiatan usaha sebagai Manajer Investasi berdasarkan Surat Keputusan BAPEPAM Nomor KEP-07/PM/MI/2002 tanggal 21 Juni 2002.

#### **Susunan Anggota Direksi dan Dewan Komisaris Manajer Investasi:**

Susunan anggota Direksi dan Dewan Komisaris PT Maybank Asset Management pada saat Prospektus ini diterbitkan adalah sebagai berikut:

##### **Direksi:**

Direktur : Raja Edham Zulkarnaen bin Raja Zolkipli  
Direktur : Sopar Broin Situmorang



**Dewan Komisaris**

Komisaris : Badrul Hisyam Bin Abu Bakar  
Komisaris Independen : Freddy Hendradjaja

**2. PENGALAMAN MANAJER INVESTASI**

PT Maybank Asset Management untuk pertama kalinya mulai mengelola dana nasabah Rp 39,3 miliar (tiga puluh sembilan koma tiga miliar Rupiah) pada Juli 2002 dan secara bertahap mulai dikenal dan mendapat kepercayaan nasabah, sehingga sampai akhir Februari 2023 telah memiliki dana kelolaan dari seluruh produk sebesar Rp 1,7 triliun (satu koma tujuh triliun Rupiah).

PT Maybank Asset Management adalah perusahaan manajemen investasi yang dikelola secara profesional, sehingga semua keahlian dan kemampuan pengelolaan investasi akan diarahkan untuk kepentingan nasabah.

Dalam pengelolaan investasi yang dilakukan PT Maybank Asset Management, keputusan investasi didasarkan pada analisis fundamental dan dikombinasikan dengan analisis pasar secara teknikal. Pendekatan ini didasarkan pada kepercayaan kami bahwa pasar itu tidak efisien dimana harga yang terbentuk belum mencerminkan harga yang wajar dari instrumen investasi tersebut. Harga yang terbentuk di pasar juga dipengaruhi oleh perilaku investor dan sentimen pasar, sehingga kami dapat memanfaatkan ketidakefisienan pasar untuk membeli suatu instrumen investasi yang telah kami kenal dan dianalisis secara fundamental. Selain itu, kami mengupayakan untuk melakukan kunjungan ke perusahaan-perusahaan yang menerbitkan instrumen-instrumen investasi tersebut.

Proses investasi dilakukan berdasarkan konsensus dari Tim Pengelola Investasi, dimana pertemuan akan dilakukan setiap saat untuk menentukan strategi investasi dan mengevaluasi keputusan investasi yang telah diambil. Fungsi kontrol tetap dilakukan secara berkala oleh Komite Investasi.

**3. PIHAK YANG TERAFILIASI DENGAN MANAJER INVESTASI**

Pihak yang terafiliasi dengan Manajer Investasi sebagaimana didefinisikan dalam Undang-Undang Pasar Modal adalah:

- Malayan Banking Berhad (Maybank)
- Permodalan Nasional Berhad (PNB)
- Maybank Asset Management Grup
- Maybank Asset Management Sdn Bhd
- Koperasi Jasa Mitra Anugerah Makmur
- Maybank Islamic Asset Management Sdn Bhd
- Maybank Asset Management Singapore
- PT Bank Maybank Indonesia Tbk
- PT Maybank Indonesia Finance
- PT Wahana Ottomitra Multiartha Finance Tbk
- PT Maybank Sekuritas Indonesia
- PT Asuransi Etiqa Internasional Indonesia

## **BAB IV**

### **BANK KUSTODIAN**

#### **4.1. KETERANGAN SINGKAT MENGENAI BANK KUSTODIAN**

PT Bank HSBC Indonesia (dahulu dikenal sebagai PT Bank Ekonomi Raharja) telah beroperasi di Indonesia sejak 1989 yang merupakan bagian dari HSBC Group dan telah memperoleh persetujuan untuk menjalankan kegiatan usaha sebagai Kustodian di bidang Pasar Modal dari Otoritas Jasa Keuangan (“OJK”) No. KEP-02/PM.2/2017 tertanggal 20 Januari 2017.

PT Bank HSBC Indonesia telah menerima pengalihan kedudukan, hak dan kewajiban sebagai Bank Kustodian dari The Hongkong and Shanghai Banking Corporation Limited, Cabang Jakarta yang merupakan kantor cabang bank asing yang telah beroperasi sebagai Bank Kustodian sejak tahun 1989 di Indonesia dan merupakan penyedia jasa kustodian dan fund services terdepan di dunia.

#### **4.2. PENGALAMAN BANK KUSTODIAN**

PT Bank HSBC Indonesia sebagai Bank Kustodian menyediakan jasa secara terpadu untuk para pemodal dalam dan luar negeri melalui dua komponen bisnis yaitu: Direct Custody and Clearing dan Investor Services.

Didukung oleh staff-staff yang berdedikasi tinggi, standar pelayanan yang prima dan penggunaan sistem yang canggih, PT Bank HSBC Indonesia merupakan salah satu Bank Kustodian terbesar di Indonesia.

#### **4.3. PIHAK YANG TERAFILIASI DENGAN BANK KUSTODIAN**

Pihak yang terafiliasi dengan Bank Kustodian di Indonesia adalah PT HSBC Sekuritas Indonesia.

**BAB V**  
**TUJUAN DAN KEBIJAKAN INVESTASI**

**1. Tujuan Investasi**

MAYBANK DANA PASTI 2 bertujuan untuk memperoleh pendapatan investasi yang stabil dan optimal ke dalam portofolio Efek Pendapatan Tetap, dengan berpegang pada proses investasi yang sistematis dan memperhatikan risiko investasi.

**2. Kebijakan Investasi**

MAYBANK DANA PASTI 2 akan menginvestasikan dananya dengan target komposisi investasi sebagai berikut:

- minimum 80% (delapan puluh per seratus) dan maksimum 100% (seratus per seratus) pada Efek Pendapatan Tetap termasuk Efek bersifat utang yang diterbitkan Pemerintah Republik Indonesia dan/atau obligasi korporasi yang memiliki minimal peringkat layak investasi (peringkat BBB atau peringkat yang setara) yang telah dijual dalam Penawaran Umum dan/atau dicatatkan pada Bursa Efek baik di dalam maupun di luar negeri;
- minimum 0% (nol per seratus) dan maksimum 20% (dua puluh per seratus) pada instrumen pasar uang yang mempunyai jatuh tempo kurang dari 1 (satu) tahun yang diterbitkan berdasarkan peraturan perundang-undangan yang berlaku di Indonesia.

MAYBANK DANA PASTI 2 hanya dapat melakukan pembelian dan penjualan atas :

- a. Efek yang telah dijual dalam Penawaran Umum dan/atau diperdagangkan di Bursa Efek baik di dalam maupun di luar negeri;
- b. Efek bersifat utang seperti surat berharga komersial (*commercial paper*) yang sudah mendapat peringkat dari perusahaan pemeringkat Efek, Surat Utang Negara, dan/atau Efek bersifat utang yang diterbitkan oleh lembaga internasional dimana Pemerintah Indonesia menjadi salah satu anggotanya;
- c. Efek Beragun Aset yang ditawarkan melalui Penawaran Umum dan sudah mendapat peringkat dari perusahaan pemeringkat Efek;
- d. Instrumen pasar uang dalam negeri yang mempunyai jatuh tempo kurang dari 1 (satu) tahun, meliputi Sertifikat Bank Indonesia, Surat Berharga Pasar Uang, Surat Pengakuan Hutang, dan Sertifikat Deposito, baik dalam rupiah maupun dalam mata uang asing; dan/atau
- e. Surat berharga komersial dalam negeri yang jatuh temponya di bawah 3 (tiga) tahun dan telah diperingkat oleh perusahaan pemeringkat Efek.

Sesuai ketentuan Pasal [7.4] pada Kontrak Investasi Kolektif, Manajer Investasi wajib menentukan komposisi Portofolio Efek dari MAYBANK DANA PASTI 2 dengan ketentuan sebagai berikut:

- a. paling kurang 85% (delapan puluh lima per seratus) dari Nilai Aktiva Bersih MAYBANK DANA PASTI 2 diinvestasikan pada :
  - 1) portofolio Efek yang diterbitkan, ditawarkan dan/atau diperdagangkan di Indonesia berdasarkan peraturan perundang-undangan di Indonesia; dan/atau
  - 2) Efek bersifat utang yang diperdagangkan di luar negeri, namun diterbitkan oleh:
    - a) Pemerintah Republik Indonesia;
    - b) badan hukum Indonesia yang merupakan Emiten dan/atau Perusahaan Publik sebagaimana dimaksud dalam Undang-Undang Nomor 8 Tahun 1995 tentang Pasar Modal;

- c) badan hukum asing yang sebagian besar atau seluruh sahamnya secara langsung maupun tidak langsung dimiliki oleh Emiten atau Perusahaan Publik sebagaimana dimaksud pada butir b), dan badan hukum asing tersebut khusus didirikan untuk menghimpun dana dari luar negeri bagi kepentingan Emiten atau Perusahaan Publik dimaksud; dan/atau
  - d) badan hukum asing yang sebagian besar atau seluruh sahamnya secara langsung maupun tidak langsung dimiliki oleh Badan Usaha Milik Negara (BUMN).
- b. paling banyak 15% (lima belas per seratus) dari Nilai Aktiva Bersih MAYBANK DANA PASTI 2 diinvestasikan pada Efek yang diperdagangkan di Bursa Efek luar negeri yang informasinya dapat diakses dari Indonesia melalui media massa atau fasilitas internet.

Dalam hal Manajer Investasi bermaksud membeli Efek yang diperdagangkan di Bursa Efek luar negeri, pelaksanaan pembelian Efek tersebut baru dapat dilaksanakan setelah tercapainya kesepakatan mengenai tata cara pembelian, penjualan, penyimpanan, pencatatan dan hal-hal lain sehubungan dengan pembelian Efek tersebut antara Manajer Investasi dan Bank Kustodian.

### 3. Pembatasan Investasi

Sesuai dengan POJK Tentang Reksa Dana Berbentuk Kontrak Investasi Kolektif dalam melaksanakan pengelolaan MAYBANK DANA PASTI 2, Manajer Investasi dilarang melakukan tindakan yang dapat menyebabkan MAYBANK DANA PASTI 2:

- a. memiliki Efek yang diperdagangkan di Bursa Efek luar negeri yang informasinya tidak dapat diakses dari Indonesia melalui media massa atau fasilitas internet;
- b. memiliki Efek yang diterbitkan oleh satu perusahaan berbadan hukum Indonesia atau berbadan hukum asing yang diperdagangkan di Bursa Efek luar negeri lebih dari 5% (lima per seratus) dari modal disetor perusahaan dimaksud atau lebih dari 10% (sepuluh per seratus) dari Nilai Aktiva Bersih MAYBANK DANA PASTI 2 pada setiap saat;
- c. memiliki Efek bersifat Ekuitas yang diterbitkan oleh perusahaan yang telah mencatatkan Efeknya pada Bursa Efek di Indonesia lebih dari 5% (lima per seratus) dari modal disetor perusahaan dimaksud;
- d. memiliki Efek yang diterbitkan oleh suatu Pihak melebihi 10% (sepuluh per seratus) dari Nilai Aktiva Bersih MAYBANK DANA PASTI 2 pada setiap saat. Efek dimaksud termasuk surat berharga yang diterbitkan oleh Bank.

Larangan dimaksud tidak berlaku bagi :

- 1) Sertifikat Bank Indonesia
  - 2) Efek yang diterbitkan oleh Pemerintah Republik Indonesia; dan/atau
  - 3) Efek yang diterbitkan oleh lembaga keuangan Internasional di mana Pemerintah Republik Indonesia menjadi salah satu anggotanya;
- e. Memiliki Efek derivatif:
- 1) Yang ditransaksikan di luar Bursa Efek dengan 1 (satu) pihak Lembaga Jasa Keuangan sebagaimana dimaksud dalam POJK Tentang Reksa Dana Berbentuk Kontrak Investasi Kolektif dengan nilai eksposur lebih dari 10% (sepuluh persen) dari Nilai Aktiva Bersih Reksa Dana pada setiap saat; dan
  - 2) Dengan nilai eksposur global bersih lebih dari 20% (dua puluh persen) dari Nilai Aktiva Bersih Reksa Dana pada setiap saat;
- f. memiliki Efek Beragun Aset yang ditawarkan melalui Penawaran Umum lebih dari 20% (dua puluh persen) dari Nilai Aktiva Bersih MAYBANK DANA PASTI 2 pada setiap saat dengan ketentuan setiap seri Efek Beragun Aset tidak lebih dari 10% (sepuluh persen) dari Nilai Aktiva Bersih MAYBANK DANA PASTI 2 pada setiap saat;
- g. memiliki Efek yang tidak ditawarkan melalui Penawaran Umum dan/atau tidak dicatatkan pada Bursa Efek di Indonesia, kecuali:

- 1) Efek yang sudah mendapat peringkat dari Perusahaan Peringkat Efek;
  - 2) Efek pasar uang, yaitu Efek bersifat utang dengan jatuh tempo kurang dari 1 (satu) tahun; dan
  - 3) Efek yang diterbitkan oleh Pemerintah Indonesia dan/atau lembaga keuangan internasional dimana Pemerintah Republik Indonesia menjadi salah satu anggotanya;
- h. memiliki Portofolio Efek berupa Efek yang diterbitkan oleh pihak yang terafiliasi dengan Manajer Investasi lebih dari 20% (dua puluh per seratus) dari Nilai Aktiva Bersih MAYBANK DANA PASTI 2, kecuali hubungan Afiliasi yang terjadi karena kepemilikan atau penyertaan modal Pemerintah;
- i. memiliki Efek yang diterbitkan oleh pemegang Unit Penyertaan dan/atau Pihak terafiliasi dari pemegang Unit Penyertaan berdasarkan komitmen yang telah disepakati oleh Manajer Investasi dengan pemegang Unit Penyertaan dan/atau Pihak terafiliasi dari pemegang Unit Penyertaan;
- j. terlibat dalam kegiatan selain dari investasi, investasi kembali atau perdagangan Efek;
- k. terlibat dalam penjualan Efek yang belum dimiliki (*short sale*);
- l. terlibat dalam Transaksi Marjin;
- m. melakukan penerbitan obligasi atau sekuritas kredit;
- n. terlibat dalam berbagai bentuk pinjaman, kecuali pinjaman jangka pendek yang berkaitan dengan penyelesaian transaksi dan pinjaman tersebut tidak lebih dari 10% (sepuluh per seratus) dari nilai portofolio MAYBANK DANA PASTI 2 pada saat pembelian;
- o. membeli efek yang sedang ditawarkan dalam Penawaran Umum, jika:
- 1) Penjamin Emisi Efek dari Penawaran Umum tersebut merupakan satu kesatuan badan hukum dengan Manajer Investasi; atau
  - 2) Penjamin Emisi Efek dari Penawaran Umum dimaksud merupakan Pihak terafiliasi dari Manajer Investasi, kecuali hubungan Afiliasi tersebut terjadi karena kepemilikan atau penyertaan modal Pemerintah;
- p. terlibat dalam transaksi bersama atau kontrak bagi hasil dengan Manajer Investasi atau Afiliasinya; dan
- q. membeli Efek Beragun Aset yang sedang ditawarkan dalam Penawaran Umum, jika
- 1) Kontrak Investasi Kolektif Efek Beragun Aset tersebut dan Kontrak Investasi Kolektif MAYBANK DANA PASTI 2 dikelola oleh Manajer Investasi yang sama;
  - 2) Penawaran Umum tersebut dilakukan oleh Pihak terafiliasi dari Manajer Investasi, kecuali hubungan Afiliasi tersebut terjadi karena kepemilikan atau penyertaan modal pemerintah; dan/atau
  - 3) Manajer Investasi MAYBANK DANA PASTI 2 terafiliasi dengan Kreditur Awal Efek Beragun Aset, kecuali hubungan Afiliasi tersebut terjadi karena kepemilikan atau penyertaan modal Pemerintah.
- r. terlibat dalam transaksi penjualan Efek dengan janji membeli kembali dan pembelian Efek dengan janji menjual kembali.
- s. mengarahkan transaksi Efek untuk keuntungan :
1. Manajer Investasi;
  2. Pihak terafiliasi dengan Manajer Investasi; atau
  3. Produk Investasi lainnya.
- t. terlibat dalam transaksi Efek dengan fasilitas pendanaan Perusahaan Efek yang mengakibatkan utang piutang antara MAYBANK DANA PASTI 2, Manajer Investasi, dan Perusahaan Efek;
- u. melakukan transaksi dan/atau terlibat perdagangan atas Efek yang ilegal;

- v. terlibat dalam transaksi Efek yang mengakibatkan terjadinya pelanggaran ketentuan peraturan perundang-undangan yang berlaku;
- w. melakukan transaksi negosiasi untuk kepentingan MAYBANK DANA PASTI 2 atas saham yang diperdagangkan di bursa Efek, kecuali:
  - i. dilakukan paling banyak 10% (sepuluh persen) atas nilai aktiva bersih MAYBANK DANA PASTI 2 pada setiap hari bursa;
  - ii. atas setiap transaksi yang dilakukan didukung dengan alasan yang rasional dan kertas kerja yang memadai;
  - iii. transaksi yang dilakukan mengacu pada standar eksekusi terbaik yang mengacu pada analisis harga rata-rata tertimbang volume, tidak berlebihan, dan mengakibatkan kerugian reksa dana
- x. transaksi dimaksud merupakan transaksi silang, dilaksanakan sesuai dengan ketentuan peraturan perundang-undangan.

Pembatasan investasi tersebut di atas didasarkan pada peraturan yang berlaku saat Prospektus ini dibuat, yang mana dapat berubah sewaktu-waktu sesuai dengan kebijakan yang ditetapkan oleh regulator di bidang Pasar Modal dan surat persetujuan lain yang dikeluarkan oleh OJK berkaitan dengan pengelolaan Reksa Dana berbentuk Kontrak Investasi Kolektif.

#### **4. Kebijakan Pembagian Keuntungan**

Keuntungan yang diperoleh MAYBANK DANA PASTI 2 dari dana yang diinvestasikan akan dibukukan kembali ke dalam MAYBANK DANA PASTI 2, sehingga akan meningkatkan Nilai Aktiva Bersih MAYBANK DANA PASTI 2.

Atas pertimbangan Manajer Investasi, MAYBANK DANA PASTI 2 dapat melakukan pembagian keuntungan berupa uang tunai yang ditransfer kepada rekening yang terdaftar atas nama pemegang Unit Penyertaan, sehingga dapat menurunkan Nilai Aktiva Bersih MAYBANK DANA PASTI 2.

**BAB VI**  
**METODE PENGHITUNGAN NILAI PASAR WAJAR**  
**DARI EFEK DALAM PORTOFOLIO MAYBANK DANA PASTI 2**

Metode penghitungan nilai pasar wajar Efek dalam portofolio MAYBANK DANA PASTI 2 yang digunakan oleh Manajer Investasi adalah sesuai dengan Peraturan BAPEPAM dan LK Nomor IV.C.2.

Peraturan BAPEPAM dan LK Nomor IV.C.2 dan POJK Tentang Reksa Dana Berbentuk Kontrak Investasi Kolektif, memuat antara lain ketentuan sebagai berikut:

1. Nilai Pasar Wajar dari Efek dalam portofolio Reksa Dana wajib dihitung dan disampaikan oleh Manajer Investasi kepada Bank Kustodian paling lambat pukul 17.00 WIB (tujuh belas Waktu Indonesia Barat) setiap Hari Bursa, dengan ketentuan sebagai berikut:
  - a. Penghitungan Nilai Pasar Wajar dari Efek yang aktif diperdagangkan di Bursa Efek menggunakan informasi harga perdagangan terakhir atas Efek tersebut di Bursa Efek;
  - b. Penghitungan Nilai Pasar Wajar dari:
    - 1) Efek yang diperdagangkan di luar Bursa Efek (*over the counter*);
    - 2) Efek yang tidak aktif diperdagangkan di Bursa Efek;
    - 3) Efek yang diperdagangkan dalam denominasi mata uang asing;
    - 4) Instrumen pasar uang dalam negeri, sebagaimana dimaksud dalam POJK Tentang Reksa Dana Berbentuk Kontrak Investasi Kolektif;
    - 5) Efek lain yang transaksinya wajib dilaporkan kepada Penerima Laporan Transaksi Efek sebagaimana dimaksud dalam Peraturan Nomor X.M.3 tentang Penerima Laporan Transaksi Efek;
    - 6) Efek lain yang berdasarkan Keputusan BAPEPAM dan LK dapat menjadi Portofolio Efek Reksa Dana; dan/atau
    - 7) Efek dari perusahaan yang dinyatakan pailit atau kemungkinan besar akan pailit, atau gagal membayar pokok utang atau bunga dari Efek tersebut, menggunakan harga pasar wajar yang ditetapkan oleh LPHE sebagai harga acuan bagi Manajer Investasi.
  - c. Dalam hal harga perdagangan terakhir Efek di Bursa Efek tidak mencerminkan Nilai Pasar Wajar pada saat itu, penghitungan Nilai Pasar Wajar dari Efek tersebut menggunakan harga pasar wajar yang ditetapkan oleh LPHE sebagai harga acuan bagi Manajer Investasi.
  - d. Dalam hal LPHE tidak mengeluarkan harga pasar wajar terhadap Efek sebagaimana dimaksud dalam angka 2 huruf b butir 1) sampai dengan butir 6), dan angka 2 huruf c dari Peraturan BAPEPAM dan LK No. IV.C.2 ini, Manajer Investasi wajib menentukan Nilai Pasar Wajar dari Efek dengan itikad baik dan penuh tanggung jawab berdasarkan metode yang menggunakan asas konservatif dan diterapkan secara konsisten, dengan mempertimbangkan antara lain:
    - 1) harga perdagangan sebelumnya;
    - 2) harga perbandingan Efek sejenis; dan/atau
    - 3) kondisi fundamental dari penerbit Efek.
  - e. Dalam hal LPHE tidak mengeluarkan harga pasar wajar terhadap Efek dari perusahaan yang dinyatakan pailit atau kemungkinan besar akan pailit, atau gagal membayar pokok utang atau bunga dari Efek tersebut, sebagaimana dimaksud pada angka 2 huruf b butir 7) dari Peraturan BAPEPAM dan LK No. IV.C.2 ini, Manajer Investasi wajib menghitung Nilai Pasar Wajar dari Efek dengan itikad baik dan penuh tanggung jawab berdasarkan metode yang menggunakan asas konservatif dan diterapkan secara konsisten dengan mempertimbangkan:
    - 1) harga perdagangan terakhir Efek tersebut;
    - 2) kecenderungan harga Efek tersebut;
    - 3) tingkat bunga umum sejak perdagangan terakhir (jika berupa Efek bersifat utang);
    - 4) informasi material yang diumumkan mengenai Efek tersebut sejak perdagangan terakhir;
    - 5) perkiraan rasio pendapatan harga (*price earning ratio*), dibandingkan dengan rasio pendapatan harga untuk Efek sejenis (jika berupa saham);
    - 6) tingkat bunga pasar dari Efek sejenis pada saat tahun berjalan dengan peringkat kredit sejenis (jika berupa Efek bersifat utang); dan
    - 7) harga pasar terakhir dari Efek yang mendasari (jika berupa derivatif atas Efek).

- f. Dalam hal Manajer Investasi menganggap bahwa harga pasar wajar yang ditetapkan LPHE tidak mencerminkan Nilai Pasar Wajar dari Efek dalam portofolio Reksa Dana yang wajib dibubarkan karena:
    - 1) diperintahkan oleh OJK sesuai peraturan perundang-undangan di bidang Pasar Modal; dan/atau
    - 2) total Nilai Aktiva Bersih kurang dari Rp. 10.000.000.000,00 (sepuluh miliar rupiah) selama 120 (seratus dua puluh) hari bursa secara berturut-turut, Manajer Investasi dapat menghitung sendiri Nilai Pasar Wajar dari Efek tersebut dengan itikad baik dan penuh tanggung jawab berdasarkan metode yang menggunakan asas konservatif dan diterapkan secara konsisten.
  - g. Nilai Pasar Wajar dari Efek dalam portofolio Reksa Dana yang diperdagangkan dalam denominasi mata uang yang berbeda dengan denominasi mata uang Reksa Dana tersebut, wajib dihitung dengan menggunakan kurs tengah Bank Indonesia.
2. Penghitungan Nilai Aktiva Bersih Reksa Dana, wajib menggunakan Nilai Pasar Wajar dari Efek yang ditentukan oleh Manajer Investasi.
  3. Dalam perhitungan Nilai Pasar Wajar Surat Berharga Negara yang menjadi Portofolio Efek Reksa Dana Terproteksi, Manajer Investasi dapat menggunakan metode harga perolehan yang diamortisasi, sepanjang Surat Berharga Negara dimaksud untuk dimiliki dan tidak akan dialihkan sama dengan tanggal jatuh tempo (*hold to maturity*).
  4. Bagi Reksa Dana Terproteksi yang portofolionya terdiri dari Surat Berharga Negara yang dimiliki dan tidak akan dialihkan sampai dengan tanggal jatuh tempo, dan penghitungan Nilai Pasar Wajarnya menggunakan metode harga perolehan yang diamortisasi, maka pembelian kembali atas Unit Penyertaan hanya dapat dilakukan pada tanggal pelunasan sesuai dengan Kontrak Investasi Kolektif dan Prospektus.
  5. Nilai Aktiva Bersih per saham atau Unit Penyertaan dihitung berdasarkan Nilai Aktiva Bersih pada akhir Hari Bursa yang bersangkutan, setelah penyelesaian pembukuan Reksa Dana dilaksanakan, tetapi tanpa memperhitungkan peningkatan atau penurunan kekayaan Reksa Dana karena permohonan pembelian dan/atau pelunasan yang diterima oleh Bank Kustodian pada hari yang sama.
- \*) LPHE (Lembaga Penilaian Harga Efek) adalah Pihak yang telah memperoleh izin usaha dari OJK untuk melakukan penilaian harga Efek dalam rangka menetapkan harga pasar wajar, sebagaimana dimaksud dalam Peraturan Nomor V.C.3 yang merupakan Lampiran Keputusan Ketua BAPEPAM dan LK Nomor Kep-183/BL/2009 tanggal 30 Juni 2009 tentang Lembaga Penilaian Harga Efek.

Manajer Investasi dan Bank Kustodian akan memenuhi ketentuan dalam Peraturan BAPEPAM dan LK Nomor IV.C.2 dan Peraturan BAPEPAM dan LK No. IV.B.1 tersebut di atas, dengan tetap memperhatikan peraturan, kebijakan dan persetujuan OJK yang mungkin dikeluarkan atau diperoleh kemudian setelah dibuatnya Prospektus ini.

## **Nilai Aktiva Bersih MAYBANK DANA PASTI 2**

Nilai Aktiva Bersih MAYBANK DANA PASTI 2 dihitung dari total Nilai Pasar Wajar dari seluruh Efek dan kekayaan lain dalam portofolio MAYBANK DANA PASTI 2 yang disampaikan oleh Manajer Investasi kepada Bank Kustodian pada akhir Hari Bursa yang bersangkutan dikurangi dengan seluruh kewajibannya. Kewajiban yang dikurangkan tersebut meliputi namun tidak terbatas pada: (i) imbalan jasa Manajer Investasi dan imbalan jasa Bank Kustodian berjalan atau terhutang; (ii) semua biaya operasional lain yang berjalan atau terhutang. Nilai Aktiva Bersih per Unit Penyertaan dihitung dengan cara membagi Nilai Aktiva Bersih dengan jumlah Unit Penyertaan yang beredar.

Nilai Aktiva Bersih per Unit Penyertaan MAYBANK DANA PASTI 2 ditentukan pada setiap akhir Hari Bursa. Harga pembelian, penjualan kembali dan pengalihan Unit Penyertaan MAYBANK DANA PASTI 2 didasarkan pada Nilai Aktiva Bersih per Unit Penyertaan MAYBANK DANA PASTI 2.



## **BAB VII**

### **IMBALAN JASA DAN ALOKASI BIAYA**

Dalam kegiatan pengelolaan MAYBANK DANA PASTI 2 terdapat beberapa biaya yang harus dikeluarkan oleh Manajer Investasi, MAYBANK DANA PASTI 2 dan pemegang Unit Penyertaan. Perincian biaya-biaya tersebut adalah sebagai berikut:

#### **1. Biaya Yang Menjadi Beban Manajer Investasi**

- a. Biaya persiapan pembentukan MAYBANK DANA PASTI 2 yaitu biaya pembuatan Kontrak Investasi Kolektif dan penerbitan dokumen-dokumen yang diperlukan termasuk imbalan jasa Akuntan, Konsultan Hukum dan Notaris;
- b. Biaya administrasi pengelolaan portofolio MAYBANK DANA PASTI 2, yaitu biaya telepon, faksimili, fotokopi dan transportasi;
- c. Biaya pemasaran diantaranya biaya pencetakan brosur, biaya promosi dan iklan MAYBANK DANA PASTI 2;
- d. Biaya pencetakan dan distribusi Formulir Pembukaan Rekening, Formulir Profil Pemodal, Formulir Pemesanan Unit Penyertaan, Formulir Penjualan Kembali dan Pengalihan Unit Penyertaan (jika ada), dan Prospektus awal;
- e. Biaya pengumuman di surat kabar harian berbahasa Indonesia yang berperedaran nasional mengenai laporan penghimpunan dana kelolaan MAYBANK DANA PASTI 2 paling lambat 60 (enam puluh) Hari Bursa setelah Pernyataan Pendaftaran MAYBANK DANA PASTI 2 menjadi efektif;
- f. Imbalan jasa Akuntan, Konsultan Hukum dan Notaris serta beban lainnya kepada pihak ketiga dalam hal MAYBANK DANA PASTI 2 dibubarkan dan dilikuidasi.

#### **2. Biaya Yang Menjadi Beban MAYBANK DANA PASTI 2**

- a. Imbalan Jasa Pengelolaan Manajer Investasi

Imbalan Jasa Pengelolaan Manajer Investasi maksimum sebesar 1,50% (satu koma lima nol per seratus) per tahun dihitung dari Nilai Aktiva Bersih harian MAYBANK DANA PASTI 2, ditambah dengan pajak yang berlaku. Imbalan Jasa Pengelolaan Manajer Investasi dihitung dan dikumpulkan secara harian terhadap Nilai Aktiva Bersih harian MAYBANK DANA PASTI 2 berdasarkan 365 (tiga ratus enam puluh lima) hari per tahun dan dibayarkan setiap bulan.

- b. Imbalan Jasa Bank Kustodian

Imbalan Jasa Bank Kustodian maksimum sebesar 0,20 % (nol koma dua nol per seratus) per tahun dihitung dari Nilai Aktiva Bersih harian MAYBANK DANA PASTI 2, ditambah dengan pajak yang berlaku. Imbalan Jasa Bank Kustodian dihitung dan dikumpulkan secara harian terhadap Nilai Aktiva Bersih harian MAYBANK DANA PASTI 2 berdasarkan 365 (tiga ratus enam puluh lima) hari per tahun dan dibayarkan setiap bulan.

- c. Biaya-biaya Operasional lainnya:

- Biaya transaksi dan registrasi Efek, termasuk pajak dan biaya lain yang berkaitan dengan transaksi Efek untuk kepentingan MAYBANK DANA PASTI 2;
- Imbalan jasa Akuntan yang memeriksa laporan keuangan tahunan setelah ditetapkannya pernyataan efektif atas MAYBANK DANA PASTI 2 oleh OJK;
- Biaya pencetakan dan distribusi Pembaharuan Prospektus termasuk laporan keuangan tahunan kepada pemegang Unit Penyertaan setelah MAYBANK DANA PASTI 2 dinyatakan efektif oleh OJK;
- Biaya pemasangan berita/pemberitahuan di surat kabar mengenai rencana perubahan Kontrak Investasi Kolektif dan atau Prospektus (jika ada) MAYBANK DANA PASTI 2 dan

perubahan Kontrak Investasi Kolektif MAYBANK DANA PASTI 2 setelah MAYBANK DANA PASTI 2 dinyatakan efektif oleh OJK;

- Biaya dan pengeluaran dalam hal terjadi keadaan mendesak untuk kepentingan MAYBANK DANA PASTI 2 setelah MAYBANK DANA PASTI 2 dinyatakan efektif oleh OJK;
- Biaya-biaya yang dikenakan oleh penyedia jasa sistem pengelolaan investasi terpadu untuk pendaftaran dan penggunaan sistem terkait serta sistem dan/atau instrumen penunjang lainnya yang diwajibkan oleh peraturan perundang-undangan dan/atau kebijakan OJK (jika ada); dan
- Pengeluaran pajak yang berkenaan dengan pembayaran imbalan jasa dan biaya-biaya di atas.

### 3. Biaya Yang Menjadi Beban Pemegang Unit Penyertaan

#### a. Biaya Pembelian Unit Penyertaan (*Subscription Fee*)

Pemegang Unit Penyertaan akan dibebankan biaya pembelian Unit Penyertaan maksimum sebesar 1% (satu per seratus) dari jumlah nilai pembelian yang dilakukan.

#### b. Biaya Penjualan Kembali Unit Penyertaan (*Redemption Fee*)

Pemegang Unit Penyertaan akan dibebankan biaya penjualan kembali Unit Penyertaan maksimum sebesar 1% (satu per seratus) dari jumlah nilai penjualan kembali yang dilakukan.

#### c. Biaya Pengalihan Unit Penyertaan (*Switching Fee*)

Pemegang Unit Penyertaan akan dibebankan biaya pengalihan Unit Penyertaan maksimum sebesar 1% (satu per seratus) dari jumlah nilai Unit Penyertaan yang dialihkan.

#### d. Biaya bank atas pemindahbukuan atau transfer sehubungan dengan pembelian Unit Penyertaan, pengembalian sisa uang pembelian Unit Penyertaan yang ditolak, penjualan kembali dan pengalihan Unit Penyertaan (jika ada), pembagian keuntungan, dan pengembalian dana atas sisa Unit Penyertaan dalam hal kepemilikan Unit Penyertaan di bawah saldo minimum.

#### e. Biaya bea materai yang dikenakan bagi Pemegang Unit Penyertaan, sesuai dengan ketentuan peraturan perundang-undangan yang berlaku

#### f. Pajak-pajak yang berkenaan dengan pemegang Unit Penyertaan (jika ada).

### 4. Biaya Konsultan Hukum, Notaris dan/atau Akuntan, setelah MAYBANK DANA PASTI 2 menjadi efektif menjadi beban Manajer Investasi, Bank Kustodian dan/atau MAYBANK DANA PASTI 2 sesuai dengan pihak yang memperoleh manfaat atau yang melakukan kesalahan sehingga diperlukan jasa profesi dimaksud.

**BAB VIII**  
**PERPAJAKAN**

Berdasarkan Peraturan Perpajakan yang berlaku, penerapan Pajak Penghasilan (PPH) atas Reksa Dana yang berbentuk Kontrak Investasi Kolektif adalah sebagai berikut:

	No. Uraian	Perlakuan PPh	Dasar Hukum
A.	Penghasilan Reksa Dana yang berasal dari:		
	a. Pembagian uang tunai (dividen)	Bukan Objek Pajak*	Pasal 4 (3) huruf f angka 1 butir b) UU PPh, Pasal 2A ayat (1) dan Pasal 2A ayat (5) PP No. 94 Tahun 2010, sebagaimana yang diubah dengan Pasal 4 PP No. 9 Tahun 2021.
	b. Bunga Obligasi	PPH Final**	Pasal 4 (2) dan Pasal 17 (7) UU PPh dan Pasal 2 PP No. 91 Tahun 2021
	c. Capital gain/diskonto obligasi	PPH Final**	Pasal 4 (2) dan Pasal 17 (7) UU PPh dan Pasal 2 PP No. 91 Tahun 2021
	d. Bunga Deposito dan diskonto Sertifikat Bank Indonesia	PPH Final 20%	Pasal 4 (2) huruf a UU PPh, Pasal 2 huruf c PP Nomor 123 tahun 2015 jo. Pasal 5 ayat (1) huruf c Peraturan Menteri Keuangan R.I Nomor 212/PMK.03/2018
	e. Capital Gain Saham di Bursa	PPH Final 0,1%	Pasal 4 (2) huruf c UU PPh dan Pasal 1 (1) PP Nomor 41 Tahun 1994 jo. Pasal 1 PP Nomor 14 Tahun 1997
	f. Commercial Paper dan surat utang lainnya	PPH tarif umum	Pasal 4 (1) UU PPh
B.	Bagian Laba yang diterima oleh Pemegang Unit Penyertaan Kontrak Investasi Kolektif	Bukan Objek PPh	Pasal 4 (3) huruf i UU PPh

\*Merujuk pada:

- Rujukan kepada UU No. 7 Tahun 1983 tentang Pajak Penghasilan sebagaimana yang terakhir diubah dengan Pasal 3 Undang-Undang No. 7 Tahun 2021 tentang Harmonisasi Peraturan Perpajakan ("Undang-Undang PPh");
- Pasal 4 ayat (3) huruf f angka 1 butir b) UU No. 7 Tahun 1983 tentang Pajak Penghasilan sebagaimana yang terakhir diubah dengan Pasal 3 Undang-Undang No. 7 Tahun 2021 tentang Harmonisasi Peraturan Perpajakan, dividen yang berasal dari dalam negeri yang diterima atau diperoleh Wajib Pajak badan dalam negeri dikecualikan dari objek pajak;
- Pasal 2A ayat (1) PP No. 94 Tahun 2010 tentang Penghitungan Penghasilan Kena Pajak dan Pelunasan Pajak Penghasilan dalam Tahun Berjalan sebagaimana yang terakhir diubah dengan Pasal 4 PP No. 9 Tahun 2021 tentang Perlakuan Perpajakan Untuk Mendukung Kemudahan Berusaha ("PP Penghitungan Penghasilan Kena Pajak"), pengecualian penghasilan berupa dividen dari objek Pajak Penghasilan sebagaimana dimaksud dalam Pasal 4 ayat (3) huruf f angka 1 butir b) Undang-Undang PPh berlaku untuk dividen yang diterima atau diperoleh oleh Wajib Pajak badan dalam negeri sejak diundangkannya Undang-Undang No. 7 Tahun 2021 tentang Harmonisasi Peraturan Perpajakan; dan
- Pasal 2A ayat (5) PP Penghitungan Penghasilan Kena Pajak, dividen yang berasal dari dalam negeri yang diterima atau diperoleh Wajib Pajak badan dalam negeri sebagaimana dimaksud dalam Pasal 4 ayat (3) huruf f angka 1 butir b) Undang-Undang PPh, tidak dipotong Pajak Penghasilan.

*\*\* Sesuai dengan Peraturan Pemerintah R.I. No. 91 Tahun 2021 ("PP No. 91 Tahun 2021"), tarif pajak penghasilan bersifat final atas penghasilan bunga obligasi/diskonto obligasi yang diterima atau diperoleh wajib pajak dalam negeri dan bentuk usaha tetap sebesar 10% (sepuluh persen) dari dasar pengenaan pajak penghasilan.*

Ketentuan perpajakan di atas berlaku untuk Efek yang diterbitkan dan/atau diperdagangkan serta memenuhi kualifikasi sebagai Efek dalam negeri. Untuk Efek yang diterbitkan dan/atau diperdagangkan serta memenuhi kualifikasi sebagai Efek luar negeri, maka dapat berlaku ketentuan perpajakan negara dimana Efek tersebut diterbitkan dan/atau diperdagangkan termasuk ketentuan lain terkait perpajakan yang dibuat antara Indonesia dan negara tersebut (jika ada) dan berlaku ketentuan pajak penghasilan sebagaimana diatur dalam UU PPh.

Informasi perpajakan tersebut di atas dibuat oleh Manajer Investasi berdasarkan pengetahuan dan pengertian dari Manajer Investasi atas peraturan perpajakan yang ada sampai dengan Propektus ini dibuat. Apabila dikemudian hari terdapat perubahan atau perbedaan interpretasi atas peraturan perpajakan yang berlaku, maka Manajer Investasi akan menyesuaikan informasi perpajakan di atas.

Bagi pemodal asing disarankan untuk berkonsultasi dengan penasihat perpajakan mengenai perlakuan pajak investasi sebelum membeli Unit Penyertaan MAYBANK DANA PASTI 2.

Dalam hal terdapat pajak yang harus dibayar oleh pemodal sesuai peraturan perundang-undangan di bidang perpajakan yang berlaku, pemberitahuan kepada pemodal tentang pajak yang harus dibayar tersebut akan dilakukan dengan mengirimkan surat tercatat kepada pemodal segera setelah Manajer Investasi mengetahui adanya pajak tersebut yang harus dibayar oleh pemodal.

## **BAB IX**

### **FAKTOR-FAKTOR RISIKO UTAMA**

Sebagaimana investasi pada umumnya, MAYBANK DANA PASTI 2 juga tidak terlepas dari risiko yang disebabkan berbagai faktor antara lain:

#### **1. Perubahan Kondisi Ekonomi dan Politik**

MAYBANK DANA PASTI 2 menginvestasikan dananya dengan pola diversifikasi antara lain pada Efek instrumen pasar uang dalam negeri dan/atau Efek bersifat utang dan/atau deposito. Oleh karena Efek tersebut dikeluarkan oleh perusahaan-perusahaan Indonesia, investasi pada Efek tersebut dapat terpengaruh oleh situasi ekonomi dan politik Indonesia.

#### **2. Risiko Likuiditas**

Kemampuan Manajer Investasi untuk membeli kembali Unit Penyertaan dari pemodal tergantung pada likuiditas dari portofolio MAYBANK DANA PASTI 2. Risiko likuiditas dapat terjadi jika sebagian besar atau seluruh pemegang Unit Penyertaan pada saat yang bersamaan melakukan penjualan kembali, dan Manajer Investasi gagal menyediakan dana untuk melakukan pembelian kembali Unit Penyertaan yang dijual.

#### **3. Risiko Turunnya Nilai Unit Penyertaan**

Salah satu risiko yang dihadapi investor yaitu risiko turunnya nilai Unit Penyertaan yang dapat disebabkan oleh fluktuasi harga Efek dalam portofolio yang dimiliki MAYBANK DANA PASTI 2. Kejadian di dalam maupun di luar negeri yang bersifat politis, ekonomis atau lainnya dapat mempengaruhi harga-harga Efek.

#### **4. Risiko Wanprestasi**

Risiko wanprestasi dapat terjadi apabila rekanan yang berhubungan dengan MAYBANK DANA PASTI 2 gagal memenuhi kewajibannya. Rekanan yang dimaksud dapat termasuk tetapi tidak terbatas pada emiten, pialang, dan Agen Penjual.

#### **5. Risiko Tingkat Suku Bunga**

Apabila terjadi perubahan tingkat suku bunga, hal ini dapat mempengaruhi harga Efek maupun instrumen surat berharga dimana MAYBANK DANA PASTI 2 berinvestasi terutama harga obligasi, yang pada akhirnya dapat mempengaruhi Nilai Aktiva Bersih MAYBANK DANA PASTI 2.

#### **6. Risiko Perubahan Peraturan**

Perubahan peraturan perundang-undangan atau hukum yang berlaku, khususnya namun tidak terbatas pada peraturan perpajakan yang menyangkut penerapan pajak pada surat berharga, yang terjadi setelah penerbitan MAYBANK DANA PASTI 2 dapat mempengaruhi Nilai Aktiva Bersih MAYBANK DANA PASTI 2.

#### **7. Risiko Pembubaran dan Likuidasi**

Dalam hal (i) diperintahkan oleh OJK; atau (ii) Nilai Aktiva Bersih MAYBANK DANA PASTI 2 menjadi kurang dari Rp 10.000.000.000,- (sepuluh miliar Rupiah) selama 120 (seratus dua puluh) Hari Bursa berturut-turut, dan (iii) MAYBANK DANA PASTI 2 dimiliki kurang dari 10 (sepuluh) Pemegang Unit Penyertaan dalam jangka waktu 120 (seratus dua puluh) Hari Bursa berturut-turut, maka sesuai dengan ketentuan Pasal 45 huruf c dan d POJK Tentang Reksa Dana Berbentuk KIK serta Pasal 30.1 butir (ii), (iii), dan (iv) dari Kontrak Investasi Kolektif MAYBANK DANA PASTI 2, Manajer Investasi akan melakukan pembubaran dan likuidasi, sehingga hal ini akan mempengaruhi proteksi dan hasil investasi MAYBANK DANA PASTI 2.

**BAB X**  
**HAK-HAK PEMEGANG UNIT PENYERTAAN**

Dengan tunduk pada syarat-syarat sesuai dengan Kontrak Investasi Kolektif, setiap pemegang Unit Penyertaan MAYBANK DANA PASTI 2 mempunyai hak-hak sebagai berikut:

**1. Mendapatkan Bukti Penyertaan MAYBANK DANA PASTI 2 yaitu Surat Konfirmasi Transaksi Unit Penyertaan**

Pemegang Unit Penyertaan akan mendapatkan Surat Konfirmasi Transaksi Unit Penyertaan yang akan diperoleh dan tersedia bagi Pemegang Unit Penyertaan melalui fasilitas yang disediakan oleh penyedia jasa Sistem Pengelolaan Investasi Terpadu (S-INVEST) paling lambat 7 (tujuh) Hari Bursa setelah (i) Tanggal Emisi, dengan ketentuan aplikasi pembelian Unit Penyertaan REKSA DANA MAYBANK DANA PASTI 2 dari Pemegang Unit Penyertaan telah lengkap dan diterima dengan baik oleh Manajer Investasi atau Agen Penjual Efek Reksa Dana yang ditunjuk oleh Manajer Investasi (jika ada) (*in complete application*) dan pembayaran diterima dengan baik oleh Bank Kustodian dalam Masa Penawaran (*in good fund*); (ii) Tanggal Pelunasan Parsial; dan (iii) Tanggal Pelunasan Akhir atau tanggal dilakukannya Pelunasan Lebih Awal.

Surat Konfirmasi Transaksi Unit Penyertaan akan menyatakan antara lain jumlah Unit Penyertaan yang dibeli, dimiliki, atau dilunasi serta Nilai Aktiva Bersih setiap Unit Penyertaan pada saat Unit Penyertaan tersebut dibeli atau dilunasi.

**2. Memperoleh Informasi Mengenai Nilai Aktiva Bersih Harian MAYBANK DANA PASTI 2**

Informasi mengenai Nilai Aktiva Bersih harian MAYBANK DANA PASTI 2 akan diumumkan setiap Hari Bursa melalui surat kabar yang mempunyai peredaran luas.

**3. Memperoleh Pembagian Keuntungan Investasi**

Setiap pemegang Unit Penyertaan mempunyai hak untuk memperoleh pembagian keuntungan sesuai dengan kebijakan pembagian keuntungan.

**4. Menjual Kembali dan Mengalihkan Sebagian atau Seluruh Unit Penyertaan**

Pemegang Unit Penyertaan yang membutuhkan dana dapat menjual kembali sebagian atau seluruh Unit Penyertaan yang dimilikinya kepada Manajer Investasi setiap Hari Bursa sesuai dengan Nilai Aktiva Bersih pada hari yang bersangkutan. Pemegang Unit Penyertaan dapat juga mengalihkan sebagian atau seluruh Unit Penyertaan yang dimilikinya ke Reksa Dana lainnya yang dikelola oleh PT Maybank Asset Management pada Bank Kustodian yang sama setiap Hari Bursa yang memiliki fasilitas pengalihan.

**5. Memperoleh Laporan Bulanan**

Pemegang Unit Penyertaan berhak memperoleh Laporan Bulanan MAYBANK DANA PASTI 2 yang disediakan oleh Bank Kustodian melalui fasilitas yang disediakan oleh penyedia jasa Sistem Pengelolaan Investasi Terpadu (S-Invest).

**6. Memperoleh Laporan Keuangan secara Periodik**

Manajer Investasi akan memberikan salinan laporan keuangan MAYBANK DANA PASTI 2 sekurang-kurangnya sekali dalam 1 (satu) tahun yang akan dimuat di dalam pembaharuan Prospektus MAYBANK DANA PASTI 2.

**7. Memperoleh Hasil Likuidasi Secara Proporsional sesuai dengan Kepemilikan Unit Penyertaan apabila MAYBANK DANA PASTI 2 Dibubarkan dan Dilikuidasi.**

Dalam hal MAYBANK DANA PASTI 2 dibubarkan dan dilikuidasi, maka setiap pemegang Unit Penyertaan berhak memperoleh pembagian atas hasil likuidasi seluruh kekayaan MAYBANK DANA PASTI 2 secara proporsional sesuai dengan kepemilikan Unit Penyertaan.

## **BAB XI**

### **PEMBUBARAN DAN LIKUIDASI**

MAYBANK DANA PASTI 2 berlaku sejak ditetapkannya pernyataan efektif oleh OJK dan wajib dibubarkan apabila terjadi salah satu dari hal-hal sebagai berikut:

1. Apabila dalam jangka waktu 90 (sembilan puluh) Hari Bursa, MAYBANK DANA PASTI 2 yang Pernyataan Pendaftarannya telah menjadi efektif memiliki dana kelolaan kurang dari Rp 10.000.000.000,- (sepuluh miliar Rupiah);
2. Apabila diperintahkan oleh OJK sesuai dengan peraturan perundang-undangan di bidang Pasar Modal;
3. Apabila total Nilai Aktiva Bersih MAYBANK DANA PASTI 2 kurang dari Rp 10.000.000.000,- (sepuluh miliar Rupiah) selama 120 (seratus dua puluh) Hari Bursa berturut-turut;
4. MAYBANK DANA PASTI 2 dimiliki kurang dari 10 (sepuluh) Pemegang Unit Penyertaan dalam jangka waktu 120 (seratus dua puluh) Hari Bursa berturut-turut; dan/atau
5. Apabila Manajer Investasi dan Bank Kustodian telah sepakat untuk membubarkan MAYBANK DANA PASTI 2.

Dalam hal MAYBANK DANA PASTI 2 dibubarkan karena kondisi sebagaimana dimaksud dalam Angka 1 di atas, maka Manajer Investasi wajib:

- (a) Menyampaikan laporan kondisi tersebut kepada OJK dan mengumumkan rencana pembubaran, likuidasi, dan pembagian hasil likuidasi MAYBANK DANA PASTI 2 kepada pemegang Unit Penyertaan paling kurang dalam 1 (satu) surat kabar harian berbahasa Indonesia yang berperedaran nasional paling lambat 2 (dua) Hari Bursa sejak berakhirnya jangka waktu sebagaimana dimaksud pada Angka 1 di atas;
- (b) Menginstruksikan kepada Bank Kustodian untuk membayarkan dana hasil likuidasi yang menjadi hak pemegang Unit Penyertaan dengan ketentuan bahwa perhitungannya dilakukan secara proporsional dari Nilai Aktiva Bersih MAYBANK DANA PASTI 2 pada saat pembubaran namun tidak boleh lebih kecil dari Nilai Aktiva Bersih awal (harga par) dan dana tersebut diterima pemegang Unit Penyertaan paling lambat 7 (tujuh) Hari Bursa sejak berakhirnya jangka waktu sebagaimana dimaksud pada Angka 1 di atas; dan
- (c) Membubarkan MAYBANK DANA PASTI 2 dalam jangka waktu paling lambat 10 (sepuluh) Hari Bursa sejak berakhirnya jangka waktu sebagaimana dimaksud pada Angka 1 di atas, dan menyampaikan laporan hasil pembubaran MAYBANK DANA PASTI 2 kepada OJK paling lambat 10 (sepuluh) Hari Bursa sejak MAYBANK DANA PASTI 2 dibubarkan.

Dalam hal MAYBANK DANA PASTI 2 dibubarkan karena kondisi sebagaimana dimaksud dalam Angka 2 (dua) di atas, maka Manajer Investasi wajib:

- (a) Mengumumkan pembubaran, likuidasi, dan rencana pembagian hasil likuidasi MAYBANK DANA PASTI 2 paling kurang dalam 1 (satu) surat kabar harian berbahasa Indonesia yang berperedaran nasional paling lambat 2 (dua) Hari Bursa sejak diperintahkan oleh OJK, dan pada hari yang sama memberitahukan secara tertulis kepada Bank Kustodian untuk menghentikan perhitungan Nilai Aktiva Bersih MAYBANK DANA PASTI 2;
- (b) Mengintruksikan kepada Bank Kustodian untuk membayarkan dana hasil likuidasi yang menjadi hak pemegang Unit Penyertaan dengan ketentuan bahwa perhitungannya dilakukan secara proporsional dari Nilai Aktiva Bersih MAYBANK DANA PASTI 2 pada saat pembubaran dan dana tersebut diterima pemegang Unit Penyertaan paling lambat 7 (tujuh) Hari Bursa sejak diperintahkan pembubaran MAYBANK DANA PASTI 2 oleh OJK; dan

- (c) Menyampaikan laporan hasil pembubaran, likuidasi dan pembagian hasil likuidasi MAYBANK DANA PASTI 2 kepada OJK paling lambat 2 (dua) bulan sejak diperintahkan pembubaran MAYBANK DANA PASTI 2 oleh OJK dengan dilengkapi pendapat dari Konsultan Hukum dan Akuntan, serta Akta Pembubaran dan Likuidasi MAYBANK DANA PASTI 2 dari Notaris.

Dalam hal MAYBANK DANA PASTI 2 dibubarkan karena kondisi sebagaimana dimaksud dalam Angka 3 di atas, maka Manajer Investasi wajib:

- (a) Menyampaikan laporan kondisi tersebut kepada OJK dengan dilengkapi kondisi keuangan terakhir MAYBANK DANA PASTI 2 dan mengumumkan kepada para pemegang Unit Penyertaan rencana pembubaran, likuidasi, dan pembagian hasil likuidasi MAYBANK DANA PASTI 2 paling kurang dalam 1 (satu) surat kabar harian berbahasa Indonesia yang berperedaran nasional, dalam jangka waktu paling lambat 2 (dua) Hari Bursa sejak berakhirnya jangka waktu sebagaimana dimaksud pada Angka 3 di atas serta pada hari yang sama memberitahukan secara tertulis kepada Bank Kustodian untuk menghentikan perhitungan Nilai Aktiva Bersih MAYBANK DANA PASTI 2;
- (b) Mengintruksikan kepada Bank Kustodian untuk membayarkan dana hasil likuidasi yang menjadi hak pemegang Unit Penyertaan dengan ketentuan bahwa perhitungannya dilakukan secara proporsional dari Nilai Aktiva Bersih MAYBANK DANA PASTI 2 pada saat likuidasi selesai dilakukan dan dana tersebut diterima pemegang Unit Penyertaan paling lambat 7 (tujuh) Hari Bursa sejak likuidasi selesai dilakukan; dan
- (c) Menyampaikan laporan hasil pembubaran, likuidasi dan pembagian hasil likuidasi MAYBANK DANA PASTI 2 kepada OJK paling lambat 2 (dua) bulan sejak dibubarkan dengan dilengkapi pendapat dari Konsultan Hukum dan Akuntan, serta Akta Pembubaran dan Likuidasi MAYBANK DANA PASTI 2 dari Notaris.

Dalam hal MAYBANK DANA PASTI 2 dibubarkan karena kondisi sebagaimana dimaksud dalam Angka 4 di atas, maka Manajer Investasi wajib:

- (a) Menyampaikan kepada OJK dalam jangka waktu paling lambat 2 (dua) Hari Bursa sejak terjadinya kesepakatan pembubaran MAYBANK DANA PASTI 2 oleh Manajer Investasi dan Bank Kustodian dengan melampirkan:
  1. Kesepakatan pembubaran dan likuidasi MAYBANK DANA PASTI 2 antara Manajer Investasi dan Bank Kustodian;
  2. Alasan pembubaran; dan
  3. Kondisi keuangan terakhir;pada hari yang sama mengumumkan rencana pembubaran, likuidasi, dan pembagian hasil likuidasi MAYBANK DANA PASTI 2 kepada para pemegang Unit Penyertaan paling kurang dalam 1 (satu) surat kabar harian berbahasa Indonesia yang berperedaran nasional serta memberitahukan secara tertulis kepada Bank Kustodian untuk menghentikan perhitungan Nilai Aktiva Bersih MAYBANK DANA PASTI 2;
- (b) Menginstruksikan kepada Bank Kustodian untuk membayarkan dana hasil likuidasi yang menjadi hak pemegang Unit Penyertaan dengan ketentuan bahwa perhitungannya dilakukan secara proporsional dari Nilai Aktiva Bersih MAYBANK DANA PASTI 2 pada saat likuidasi selesai dilakukan dan dana tersebut diterima pemegang Unit Penyertaan paling lambat 7 (tujuh) Hari Bursa sejak likuidasi selesai dilakukan; dan
- (c) Menyampaikan laporan hasil pembubaran, likuidasi dan pembagian hasil likuidasi MAYBANK DANA PASTI 2 kepada OJK paling lambat 2 (dua) bulan sejak dibubarkan dengan dilengkapi pendapat dari Konsultan Hukum dan Akuntan, serta Akta Pembubaran dan Likuidasi MAYBANK DANA PASTI 2 dari Notaris.



Manajer Investasi wajib memastikan bahwa hasil dari likuidasi MAYBANK DANA PASTI 2 harus dibagi secara proporsional menurut komposisi jumlah Unit Penyertaan yang dimiliki oleh masing-masing pemegang Unit Penyertaan.

Setelah dilakukannya pengumuman rencana pembubaran, likuidasi, dan pembagian hasil likuidasi MAYBANK DANA PASTI 2, maka pemegang Unit Penyertaan tidak dapat melakukan penjualan kembali (pelunasan).

Apabila dana hasil likuidasi yang belum diambil oleh pemegang Unit Penyertaan dan/atau terdapat dana yang tersisa setelah tanggal pembagian hasil likuidasi kepada pemegang Unit Penyertaan yang ditetapkan oleh Manajer Investasi, maka:

- (a) Jika Bank Kustodian telah memberitahukan dana tersebut kepada pemegang Unit Penyertaan sebanyak 3 (tiga) kali dalam tenggang waktu masing-masing 2 (dua) minggu serta telah mengumumkannya dalam surat kabar harian yang berperedaran nasional, maka dana tersebut wajib disimpan dalam rekening giro di Bank Kustodian selaku Bank umum, atas nama Bank Kustodian untuk kepentingan pemegang Unit Penyertaan yang belum mengambil dana hasil likuidasi dan/atau untuk kepentingan pemegang Unit Penyertaan yang tercatat pada saat likuidasi dalam jangka waktu 3 (tiga) tahun;
- (b) Setiap biaya yang timbul atas penyimpanan dana tersebut akan dibebankan kepada rekening giro tersebut; dan
- (c) Apabila dalam jangka waktu 3 (tiga) tahun tidak diambil oleh pemegang Unit Penyertaan, maka dana tersebut wajib diserahkan oleh Bank Kustodian kepada Pemerintah Republik Indonesia untuk keperluan pengembangan industri Pasar Modal.

Beban biaya pembubaran dan likuidasi MAYBANK DANA PASTI 2 termasuk imbalan jasa Konsultan Hukum, Akuntan, Notaris dan beban lain kepada pihak ketiga menjadi tanggung jawab dan wajib dibayar oleh Manajer Investasi kepada pihak-pihak yang bersangkutan, dan tidak boleh dibebankan kepada kekayaan MAYBANK DANA PASTI 2 yang dibubarkan.

Informasi lebih lanjut mengenai pembubaran dapat dilihat dalam Kontrak Investasi Kolektif yang tersedia di PT Maybank Asset Management sebagai Manajer Investasi dan PT Bank HSBC Indonesia sebagai Bank Kustodian.

**BAB XII**  
**PENDAPAT AKUNTAN TENTANG LAPORAN KEUANGAN TAHUNAN**

Keterangan lebih lanjut dapat dilihat pada Lampiran Laporan Keuangan.

**BAB XIII**  
**PERSYARATAN DAN TATA CARA PEMBELIAN UNIT PENYERTAAN**

**1. Pemesanan Pembelian Unit Penyertaan**

Sebelum melakukan pembelian Unit Penyertaan MAYBANK DANA PASTI 2 calon Pemegang Unit Penyertaan harus sudah membaca dan mengerti isi Prospektus MAYBANK DANA PASTI 2 ini beserta ketentuan-ketentuan yang ada di dalamnya.

Formulir Profil Calon Pemegang Unit Penyertaan dan Formulir Pemesanan Pembelian Unit Penyertaan MAYBANK DANA PASTI 2 dapat diperoleh dari Manajer Investasi atau Agen Penjual Efek Reksa Dana yang ditunjuk oleh Manajer Investasi (jika ada).

**2. Tata Cara Pembelian Unit Penyertaan**

Pemodal yang bermaksud melakukan pembelian Unit Penyertaan REKSA DANA MAYBANK DANA PASTI 2, untuk pertama kalinya harus membuka rekening dengan mengisi dan menandatangani Formulir Pembukaan Rekening dan Formulir Profil Pemodal serta melengkapi dengan fotokopi jati diri (KTP/Paspor untuk perorangan atau Anggaran Dasar, NPWP serta KTP/Paspor dari pejabat yang berwenang untuk badan hukum) dan dokumen-dokumen pendukung lainnya sesuai dengan Program APU dan PPT Di Sektor Jasa Keuangan.

Formulir Pembelian Unit Penyertaan REKSA DANA MAYBANK DANA PASTI 2 beserta bukti pembayaran tersebut harus disampaikan kepada Manajer Investasi baik secara langsung maupun melalui Agen Penjual Efek Reksa Dana yang ditunjuk oleh Manajer Investasi (jika ada).

Dalam hal terdapat keyakinan adanya pelanggaran penerapan Program APU dan PPT Di Sektor Jasa Keuangan, Manajer Investasi atau Agen Penjual Efek Reksa Dana yang ditunjuk oleh Manajer Investasi (jika ada) wajib menolak pesanan pembelian Unit Penyertaan dari calon Pemegang Unit Penyertaan.

Pembelian Unit Penyertaan REKSA DANA MAYBANK DANA PASTI 2 dilakukan dengan mengisi dan menandatangani Formulir Pemesanan Unit Penyertaan dan menyerahkannya beserta dengan bukti pembayaran kepada Manajer Investasi atau melalui Agen Penjual Efek Reksa Dana yang ditunjuk oleh Manajer Investasi (jika ada).

Setiap pemesanan pembelian Unit Penyertaan REKSA DANA MAYBANK DANA PASTI 2 harus diterima oleh Manajer Investasi atau Agen Penjual Efek Reksa Dana yang ditunjuk oleh Manajer Investasi (jika ada) dan tidak mengikat hingga disetujui oleh Manajer Investasi dan dana pembelian diterima dengan baik (*in good fund*) di rekening REKSA DANA MAYBANK DANA PASTI 2 di Bank Kustodian. Setelah pemesanan pembelian tersebut diterima dengan baik, pembelian tidak dapat dibatalkan atau ditarik kembali, akan tetapi Unit Penyertaan tersebut dapat dijual kembali dengan mengikuti prosedur penjualan kembali Unit Penyertaan.

Untuk pembelian selanjutnya cukup memberikan bukti pembayaran dengan menuliskan nomor investor dan nama Pemegang Unit Penyertaan, serta ditujukan kepada Manajer Investasi yang disampaikan secara langsung kepada Manajer Investasi atau melalui Agen Penjual Efek Reksa Dana yang ditunjuk oleh Manajer Investasi (jika ada).

Dokumen atau Formulir Pembelian Unit Penyertaan dapat berupa dokumen fisik maupun dokumen elektronik dengan memperhatikan ketentuan peraturan perundang-undangan yang berlaku mengenai informasi dan transaksi elektronik. Untuk mempermudah proses pembelian Unit Penyertaan dan pembelian selanjutnya, Manajer Investasi dapat memproses Pembelian Unit Penyertaan yang dikirim oleh Pemegang Unit Penyertaan melalui faksimili atau media elektronik lainnya dengan dilengkapi dengan bukti pembayaran dan fotokopi bukti jati diri.

Manajer Investasi berhak untuk menolak pembelian Unit Penyertaan baik sebagian atau seluruhnya, jika pembayaran dan atau dokumen pemesanan pembelian Unit Penyertaan tidak diterima dengan lengkap (*in good fund and in complete application*) atau tidak memenuhi syarat dan ketentuan yang berlaku.

### **3. Pembelian Unit Penyertaan Secara Berkala**

Dalam hal Manajer Investasi dan/atau Agen Penjual Efek Reksa Dana yang ditunjuk oleh Manajer Investasi (jika ada) dapat memfasilitasi pembelian Unit Penyertaan secara berkala, Calon Pemegang Unit Penyertaan dapat melakukan pembelian Unit Penyertaan MAYBANK DANA PASTI 2 secara berkala melalui Manajer Investasi atau Agen Penjual Efek Reksa Dana yang ditunjuk oleh Manajer Investasi (jika ada) yang dapat memfasilitasi pembelian Unit Penyertaan secara berkala, sepanjang hal tersebut dinyatakan dengan tegas oleh calon Pemegang Unit Penyertaan tersebut dalam Formulir Pemesanan Pembelian Unit Penyertaan secara berkala MAYBANK DANA PASTI 2. Manajer Investasi wajib memastikan kesiapan pelaksanaan pembelian Unit Penyertaan secara berkala termasuk kesiapan sistem pembayaran pembelian Unit Penyertaan secara berkala.

Manajer Investasi, Bank Kustodian dan Agen Penjual Efek Reksa Dana yang ditunjuk oleh Manajer Investasi (jika ada) akan menyepakati suatu bentuk Formulir Pemesanan Pembelian Unit Penyertaan yang akan digunakan untuk pembelian Unit Penyertaan secara berkala sehingga pembelian Unit Penyertaan MAYBANK DANA PASTI 2 secara berkala tersebut cukup dilakukan dengan mengisi dan menandatangani Formulir Pemesanan Pembelian Unit Penyertaan pada saat pembelian Unit Penyertaan MAYBANK DANA PASTI 2 berkala yang pertama kali. Formulir Pemesanan Pembelian Unit Penyertaan secara berkala sekurang-kurangnya memuat tanggal pembelian Unit Penyertaan secara berkala, jumlah pembelian Unit Penyertaan secara berkala dan jangka waktu pembelian Unit Penyertaan secara berkala tersebut akan dilakukan.

Formulir Pemesanan Pembelian Unit Penyertaan secara berkala yang pertama kali tersebut di atas akan diberlakukan juga sebagai Formulir Pemesanan Pembelian unit Penyertaan yang telah lengkap (*in complete application*) untuk pembelian-pembelian Unit Penyertaan MAYBANK DANA PASTI 2 secara berkala berikutnya.

Ketentuan mengenai dokumen-dokumen yang harus dilengkapi dan ditandatangani oleh Pemegang Unit Penyertaan sebagaimana dimaksud pada BAB XIII butir 2 Prospektus yaitu Formulir Pembukaan Rekening dan Formulir Profil Pemodal Reksa Dana beserta dokumen-dokumen pendukungnya sesuai dengan Program APU dan PPT Di Sektor Jasa Keuangan, wajib dilengkapi oleh calon Pemegang Unit Penyertaan sebelum melakukan pembelian Unit Penyertaan MAYBANK DANA PASTI 2 yang pertama kali (pembelian awal).

### **4. Batas Minimum Pembelian Unit Penyertaan**

Batas minimum pembelian awal Unit Penyertaan MAYBANK DANA PASTI 2 adalah sebesar Rp 100.000,- (seratus ribu Rupiah) dan batas minimum pembelian selanjutnya adalah sebesar Rp 100.000,- (seratus ribu Rupiah).

### **5. Harga Pembelian Unit Penyertaan**

Setiap Unit Penyertaan MAYBANK DANA PASTI 2 ditawarkan pada harga yang sama dengan Nilai Aktiva Bersih awal sebesar Rp 1.000 (seribu Rupiah) pada hari pertama penawaran. Selanjutnya, harga pembelian Unit Penyertaan MAYBANK DANA PASTI 2 ditetapkan berdasarkan Nilai Aktiva Bersih per Unit Penyertaan pada akhir Hari Bursa yang bersangkutan.

### **6. Pemrosesan Pembelian Unit Penyertaan**

Formulir Pemesanan Unit Penyertaan beserta bukti pembayaran yang telah lengkap dan diterima dengan baik oleh Manajer Investasi atau Agen Penjual Efek Reksa Dana yang ditunjuk oleh Manajer Investasi (jika ada) sampai dengan pukul 13.00 WIB (tiga belas Waktu Indonesia Barat) dan pembayaran untuk pembelian tersebut telah diterima dengan baik (*in good fund*) oleh Bank Kustodian pada hari pembelian, akan diproses oleh Bank Kustodian berdasarkan Nilai Aktiva Bersih per Unit Penyertaan MAYBANK DANA PASTI 2 pada akhir Hari Bursa tersebut.

Berkaitan dengan hal tersebut, Manajer Investasi wajib menyampaikan permohonan pemesanan Unit Penyertaan tersebut kepada Bank Kustodian paling lambat pukul 17.00 WIB (tujuh belas Waktu Indonesia Barat) pada Hari Bursa yang sama.

Formulir Pemesanan Unit Penyertaan beserta bukti pembayaran yang telah lengkap dan diterima dengan baik oleh Manajer Investasi atau Agen Penjual Efek Reksa Dana yang ditunjuk oleh

Manajer Investasi (jika ada) setelah pukul 13.00 WIB (tiga belas Waktu Indonesia Barat) dan pembayaran untuk pembelian tersebut telah diterima dengan baik (*in good fund*) oleh Bank Kustodian paling lambat pada Hari Bursa berikutnya, akan diproses oleh Bank Kustodian berdasarkan Nilai Aktiva Bersih per Unit Penyertaan MAYBANK DANA PASTI 2 pada akhir Hari Bursa berikutnya. Berkaitan dengan hal tersebut, Manajer Investasi wajib menyampaikan permohonan pemesanan Unit Penyertaan tersebut kepada Bank Kustodian paling lambat pukul 17.00 WIB (tujuh belas Waktu Indonesia Barat) pada Hari Bursa berikutnya.

Dalam hal pembelian Unit Penyertaan MAYBANK DANA PASTI 2 dilakukan oleh Pemegang Unit Penyertaan secara berkala sesuai dengan ketentuan BAB XIII butir 3 Prospektus, maka Formulir Pemesanan Pembelian Unit Penyertaan secara berkala dianggap telah diterima dengan baik oleh Manajer Investasi atau Agen Penjual Efek Reksa Dana yang ditunjuk oleh Manajer Investasi (jika ada) pada tanggal yang telah disebutkan di dalam Formulir Pembelian Unit Penyertaan secara berkala yang pertama kali dan akan diproses oleh Bank Kustodian berdasarkan Nilai Aktiva Bersih MAYBANK DANA PASTI 2 pada akhir Hari Bursa diterimanya pembayaran untuk pembelian Unit Penyertaan secara berkala tersebut dengan baik (*in good fund*) oleh Bank Kustodian.

Apabila tanggal diterimanya pembayaran untuk pembelian Unit Penyertaan secara berkala tersebut bukan merupakan Hari Bursa, maka pembelian Unit Penyertaan secara berkala tersebut akan diproses oleh Bank Kustodian berdasarkan Nilai Aktiva Bersih MAYBANK DANA PASTI 2 pada Hari Bursa berikutnya. Apabila tanggal yang disebutkan di dalam Formulir Pemesanan Pembelian Unit Penyertaan secara berkala yang pertama kali tersebut bukan merupakan Hari Bursa, maka Formulir Pembelian Unit Penyertaan secara berkala MAYBANK DANA PASTI 2 dianggap telah diterima dengan baik oleh Manajer Investasi atau Agen Penjual Efek Reksa Dana yang ditunjuk oleh Manajer Investasi (jika ada) pada Hari Bursa berikutnya.

## 7. Biaya Pembelian Unit Penyertaan

Pembelian Unit Penyertaan MAYBANK DANA PASTI 2 akan dikenakan biaya pembelian (*subscription fee*) maksimum sebesar 1% (satu per seratus) dari jumlah nilai pembelian yang dilakukan.

## 8. Syarat Pembayaran

Pembayaran atas pembelian Unit Penyertaan MAYBANK DANA PASTI 2 dilakukan dengan pemindahbukuan atau transfer dalam mata uang Rupiah yang ditujukan ke rekening MAYBANK DANA PASTI 2 sebagai berikut:

**Bank : Bank HSBC Indonesia**  
**Nama Rekening : REKSA DANA MAYBANK DANA PASTI 2**  
**Nomor Rekening : 001-878594-069**

**Bank : BCA, Cabang Sudirman Mansion**  
**Nama Rekening : REKSA DANA MAYBANK DANA PASTI 2**  
**Nomor Rekening : 5375-139-968**

Semua biaya bank dikeluarkan untuk pemindahbukuan atau transfer sehubungan dengan pembayaran pembelian tersebut merupakan tanggung jawab calon pemegang Unit Penyertaan.

Manajer Investasi tidak menerima pembayaran dengan uang tunai untuk pembelian Unit Penyertaan MAYBANK DANA PASTI 2.

Untuk mempermudah proses pembelian Unit Penyertaan MAYBANK DANA PASTI 2, maka atas permintaan Manajer Investasi, Bank Kustodian dapat membuka rekening atas nama MAYBANK DANA PASTI 2 pada bank lain. Rekening ini sepenuhnya menjadi tanggung jawab dari dan dikendalikan oleh Bank Kustodian. Rekening tersebut hanya dipergunakan untuk penerimaan dana dari pembelian Unit Penyertaan MAYBANK DANA PASTI 2.

## 9. Persetujuan Manajer Investasi dan Bank Kustodian

Manajer Investasi dan/atau Bank Kustodian berhak untuk menerima atau menolak pemesanan pembelian Unit Penyertaan secara keseluruhan atau sebagian. Bagi pemesanan pembelian Unit Penyertaan yang ditolak seluruhnya atau sebagian, sisanya akan dikembalikan tanpa bunga oleh Manajer Investasi dengan pemindahbukuan atau transfer dalam mata uang Rupiah ke rekening yang terdaftar atas nama pemegang Unit Penyertaan.

## 10. Surat Konfirmasi Transaksi Unit Penyertaan

Bank Kustodian akan menyediakan bagi Pemegang Unit Penyertaan melalui fasilitas yang disediakan oleh penyedia jasa Sistem Pengelolaan Investasi Terpadu (S-INVEST) dan menerbitkan dalam bentuk tercetak, apabila diminta oleh Pemegang Unit Penyertaan sesuai dengan data statis di Sistem Pengelolaan Investasi Terpadu (S-INVEST), surat konfirmasi pelaksanaan atas pembelian Unit Penyertaan oleh calon Pemegang Unit Penyertaan atau Pemegang Unit Penyertaan yang antara lain menyatakan jumlah Unit Penyertaan yang dibeli serta Nilai Aktiva Bersih setiap Unit Penyertaan pada saat Unit Penyertaan dibeli yang tersedia selambat-lambatnya 7 (tujuh) Hari Bursa setelah aplikasi pembelian Unit Penyertaan REKSA DANA MAYBANK DANA PASTI 2 dari Pemegang Unit Penyertaan telah lengkap dan diterima dengan baik oleh Manajer Investasi atau Agen Penjual Efek Reksa Dana yang ditunjuk oleh Manajer Investasi (jika ada) dan pembayaran untuk pembelian tersebut diterima dengan baik oleh Bank Kustodian (*in complete application and in good fund*) dan Unit Penyertaan diterbitkan oleh Bank Kustodian. Surat Konfirmasi Transaksi Unit Penyertaan akan menyatakan antara lain jumlah Unit Penyertaan yang dibeli dan dimiliki serta Nilai Aktiva Bersih setiap Unit Penyertaan pada saat Unit Penyertaan dibeli.

Disamping Surat Konfirmasi Transaksi Unit Penyertaan, pemegang Unit Penyertaan akan mendapatkan Laporan Bulanan. Surat Konfirmasi Transaksi Unit Penyertaan merupakan Bukti Kepemilikan Unit Penyertaan REKSA DANA MAYBANK DANA PASTI 2. Manajer Investasi tidak akan menerbitkan sertifikat sebagai bukti kepemilikan Unit Penyertaan REKSA DANA MAYBANK DANA PASTI 2

## 11. Sumber Dana Pembayaran Pembelian Unit Penyertaan

Dana pembelian Unit Penyertaan MAYBANK DANA PASTI 2 hanya dapat berasal dari:

- calon pemegang Unit Penyertaan Reksa Dana berbentuk Kontrak Investasi Kolektif;
- anggota keluarga calon pemegang Unit Penyertaan Reksa Dana berbentuk Kontrak Investasi Kolektif;
- perusahaan tempat bekerja dari calon pemegang Unit Penyertaan Reksa Dana berbentuk Kontrak Investasi Kolektif; dan/atau
- Manajer Investasi, Agen Penjual Efek Reksa Dana yang ditunjuk oleh Manajer Investasi (jika ada) dan/atau asosiasi yang terkait dengan Reksa Dana, untuk pemberian hadiah dalam rangka kegiatan pemasaran Unit Penyertaan MAYBANK DANA PASTI 2.

Dalam hal pembelian Unit Penyertaan oleh Pemegang Unit Penyertaan menggunakan sumber dana yang berasal dari pihak sebagaimana dimaksud pada huruf b, huruf c, dan huruf d di atas, Formulir Pemesanan Pembelian Unit Penyertaan MAYBANK DANA PASTI 2 wajib disertai dengan lampiran surat pernyataan dan bukti pendukung yang menunjukkan hubungan antara calon pemegang Unit Penyertaan dengan pihak dimaksud.

**BAB XIV**  
**PERSYARATAN DAN TATA CARA PENJUALAN KEMBALI DAN**  
**PENGALIHAN UNIT PENYERTAAN**

**1. Penjualan Kembali Unit Penyertaan**

Pemegang Unit Penyertaan dapat menjual kembali sebagian atau seluruh Unit Penyertaan MAYBANK DANA PASTI 2 yang dimilikinya dan Manajer Investasi wajib melakukan pembelian Unit Penyertaan tersebut pada setiap Hari Bursa.

**2. Tata Cara Penjualan Kembali Unit Penyertaan**

Penjualan kembali Unit Penyertaan MAYBANK DANA PASTI 2 oleh pemegang Unit Penyertaan dilakukan dengan mengisi Formulir Penjualan Kembali Unit Penyertaan yang disampaikan kepada Manajer Investasi secara langsung atau melalui Agen Penjual Efek Reksa Dana yang ditunjuk oleh Manajer Investasi (jika ada) atau dikirim melalui pos tercatat.

Permohonan penjualan kembali Unit Penyertaan harus dilakukan sesuai dengan syarat dan ketentuan yang tercantum dalam Kontrak Investasi Kolektif, Prospektus ini dan Formulir Penjualan Kembali Unit Penyertaan. Permohonan penjualan kembali Unit Penyertaan yang dilakukan menyimpang dari syarat dan ketentuan tersebut di atas tidak akan dilayani.

Dokumen atau Formulir Penjualan Kembali Unit Penyertaan dapat berupa dokumen fisik maupun dokumen elektronik dengan memperhatikan ketentuan peraturan perundang-undangan yang berlaku mengenai informasi dan transaksi elektronik.

Untuk mempermudah proses Penjualan Kembali Unit Penyertaan, Manajer Investasi dapat memproses Formulir Penjualan Kembali Unit Penyertaan yang dikirim oleh Pemegang Unit Penyertaan melalui faksimili atau media elektronik lainnya dengan dilengkapi fotokopi bukti jati diri, dimana rekening untuk pembayaran harus sesuai dengan nama Pemegang Unit Penyertaan dan Formulir Pembukaan Rekening.

**3. Batas Minimum Penjualan Kembali dan Saldo Minimum Kepemilikan Unit Penyertaan**

Batas minimum penjualan kembali Unit Penyertaan MAYBANK DANA PASTI 2 adalah sebesar Rp 100.000,- (seratus ribu Rupiah).

Saldo minimum kepemilikan Unit Penyertaan MAYBANK DANA PASTI 2 yang harus dipertahankan oleh pemegang Unit Penyertaan adalah sebesar Rp 100.000,- (seratus ribu Rupiah). Apabila penjualan kembali Unit Penyertaan mengakibatkan jumlah kepemilikan Unit Penyertaan MAYBANK DANA PASTI 2 yang tersisa kurang dari Saldo Minimum Kepemilikan Unit Penyertaan sesuai dengan yang dipersyaratkan pada hari penjualan kembali Unit Penyertaan, maka permohonan penjualan kembali Unit Penyertaan akan diproses untuk seluruh Unit Penyertaan yang tersisa milik Pemegang Unit Penyertaan tersebut. Manajer Investasi wajib memastikan bahwa Formulir Penjualan Kembali Unit Penyertaan mencantumkan permintaan konfirmasi dari Pemegang Unit Penyertaan agar dapat dilaksanakannya pemrosesan permohonan penjualan kembali Unit Penyertaan untuk seluruh Unit Penyertaan yang tersisa milik Pemegang Unit Penyertaan tersebut di atas.

**4. Batas Maksimum Penjualan Kembali Unit Penyertaan**

Manajer Investasi berhak membatasi jumlah penjualan kembali Unit Penyertaan MAYBANK DANA PASTI 2 dalam 1 (satu) Hari Bursa sampai dengan 20% (dua puluh persen) dari total Nilai Aktiva Bersih MAYBANK DANA PASTI 2 pada 1 (satu) Hari Bursa sebelum Hari Bursa penjualan kembali Unit Penyertaan. Dalam hal Manajer Investasi menerima atau menyimpan permohonan penjualan kembali Unit Penyertaan dalam 1 (satu) Hari Bursa lebih dari 20% (dua puluh per seratus) dari total Nilai Aktiva Bersih MAYBANK DANA PASTI 2 pada 1 (satu) Hari Bursa sebelum diterimanya permohonan penjualan kembali Unit Penyertaan dan Manajer Investasi bermaksud menggunakan haknya untuk membatasi jumlah penjualan kembali Unit Penyertaan, maka kelebihan permohonan

penjualan kembali tersebut oleh Bank Kustodian atas instruksi Manajer Investasi akan diproses dan dibukukan serta dianggap sebagai permohonan penjualan kembali pada Hari Bursa berikutnya yang ditentukan berdasarkan urutan permohonan (*first come first served*) di Manajer Investasi. Manajer Investasi wajib memastikan bahwa Formulir Penjualan Kembali Unit Penyertaan mencantumkan permintaan konfirmasi dari Pemegang Unit Penyertaan agar dapat dilaksanakannya pemrosesan permohonan penjualan kembali Unit Penyertaan pada Hari Bursa berikutnya yang ditentukan berdasarkan urutan permohonan (*first come first served*) di Manajer Investasi.

## **5. Harga Penjualan Kembali Unit Penyertaan**

Harga penjualan kembali setiap Unit Penyertaan MAYBANK DANA PASTI 2 adalah harga setiap Unit Penyertaan pada Hari Bursa yang ditentukan berdasarkan Nilai Aktiva Bersih MAYBANK DANA PASTI 2 pada akhir Hari Bursa tersebut.

## **6. Pemrosesan Penjualan Kembali Unit Penyertaan**

Formulir Penjualan Kembali Unit Penyertaan yang telah lengkap sesuai dengan syarat dan ketentuan penjualan kembali Unit Penyertaan dan diterima dengan baik oleh Manajer Investasi atau Agen Penjual Efek Reksa Dana yang ditunjuk oleh Manajer Investasi (jika ada) sampai dengan pukul 13.00 WIB (tiga belas Waktu Indonesia Barat) akan diproses oleh Bank Kustodian berdasarkan Nilai Aktiva Bersih per Unit Penyertaan MAYBANK DANA PASTI 2 pada akhir Hari Bursa tersebut. Berkaitan dengan hal tersebut, Manajer Investasi wajib menyampaikan Formulir Penjualan Kembali Unit Penyertaan tersebut kepada Bank Kustodian selambat-lambatnya pukul 17.00 WIB (tujuh belas Waktu Indonesia Barat) pada Hari Bursa yang sama.

Formulir Penjualan Kembali Unit Penyertaan yang telah lengkap sesuai dengan syarat dan ketentuan penjualan kembali Unit Penyertaan dan diterima dengan baik oleh Manajer Investasi atau Agen Penjual Efek Reksa Dana yang ditunjuk Manajer Investasi (jika ada) setelah pukul 13.00 WIB (tiga belas Waktu Indonesia Barat) WIB akan diproses Bank Kustodian berdasarkan Nilai Aktiva Bersih per Unit Penyertaan pada Hari Bursa berikutnya. Berkaitan dengan hal tersebut, Manajer Investasi wajib menyampaikan Formulir Penjualan Kembali tersebut kepada Bank Kustodian selambat-lambatnya pukul 17.00 WIB (tujuh belas Waktu Indonesia Barat) pada Hari Bursa berikutnya.

Bank Kustodian akan menerbitkan surat konfirmasi transaksi Unit Penyertaan yang menyatakan antara lain jumlah Unit Penyertaan yang dijual kembali dan dimiliki serta Nilai Aktiva Bersih setiap Unit Penyertaan pada saat Unit Penyertaan dijual kembali paling lambat 7 (tujuh) Hari Bursa setelah aplikasi penjualan kembali Unit Penyertaan MAYBANK DANA PASTI 2 dari pemegang Unit Penyertaan telah lengkap dan diterima dengan baik (*in complete application*) oleh Manajer Investasi atau Agen Penjual Efek Reksa Dana yang ditunjuk oleh Manajer Investasi (jika ada).

Di samping surat konfirmasi transaksi Unit Penyertaan, pemegang Unit Penyertaan akan mendapatkan Laporan Bulanan.

## **7. Biaya Penjualan Kembali Unit Penyertaan**

Pemegang Unit Penyertaan MAYBANK DANA PASTI 2 akan dikenakan biaya penjualan kembali Unit Penyertaan (*Redemption Fee*) maksimum sebesar 1% (satu per seratus) dari jumlah nilai Unit Penyertaan yang dijual kembali.

## **8. Pembayaran Penjualan Kembali Unit Penyertaan**

Pembayaran dana hasil penjualan kembali Unit Penyertaan MAYBANK DANA PASTI 2, setelah dipotong dengan biaya penjualan kembali Unit Penyertaan, akan dilakukan dengan pemindahbukuan atau transfer dalam mata uang Rupiah ke rekening yang terdaftar atas nama pemegang Unit Penyertaan. Pembayaran tersebut akan dilakukan sesegera mungkin, paling lambat 7 (tujuh) Hari Bursa sejak Formulir Penjualan Kembali Unit Penyertaan asli berikut dokumen pendukungnya (jika ada) telah lengkap sesuai dengan syarat dan ketentuan yang tercantum dalam Prospektus dan Formulir Penjualan Kembali Unit Penyertaan dan diterima dengan baik oleh Manajer Investasi atau Agen Penjual Efek Reksa Dana yang ditunjuk Manajer Investasi (jika ada).



Semua biaya bank yang dikeluarkan untuk pemindahbukuan atau transfer sehubungan dengan penjualan kembali Unit Penyertaan tersebut merupakan tanggung jawab pemegang Unit Penyertaan. Manajer Investasi dan Bank Kustodian tidak bertanggungjawab atas keterlambatan pengiriman dana penjualan kembali Unit Penyertaan yang diakibatkan oleh hal-hal di luar kontrol Manajer Investasi dan Bank Kustodian, antara lain keterlambatan dalam sistem transfer perbankan.

## **9. Tata Cara Pengalihan Unit Penyertaan**

Pemegang Unit Penyertaan dapat mengalihkan sebagian atau seluruh investasinya pada MAYBANK DANA PASTI 2 ke Reksa Dana lainnya yang dikelola oleh PT Maybank Asset Management yang memiliki fasilitas pengalihan. Pengalihan Unit Penyertaan MAYBANK DANA PASTI 2 dapat dilakukan dengan jumlah minimum sebesar Rp 100.000,- (seratus ribu Rupiah).

Pengalihan Unit Penyertaan dilakukan dengan menyampaikan Formulir Pengalihan Unit Penyertaan kepada Manajer Investasi atau Agen Penjual yang ditunjuk oleh Manajer Investasi (jika ada), dengan menyebutkan nama pemegang Unit Penyertaan, nama Reksa Dana tujuan pengalihan, nilai Rupiah atau jumlah Unit Penyertaan yang akan dialihkan, serta harus ditandatangani oleh pemegang Unit Penyertaan. Permohonan pengalihan Unit Penyertaan harus dilakukan sesuai dengan syarat dan ketentuan yang tercantum dalam Kontrak Investasi Kolektif, Prospektus ini dan Formulir Pengalihan Unit Penyertaan masing-masing Reksa Dana. Permohonan pengalihan Unit Penyertaan yang dilakukan menyimpang dari syarat dan ketentuan tersebut akan ditolak dan tidak diproses.

Pengalihan investasi dari MAYBANK DANA PASTI 2 ke Reksa Dana lainnya diproses oleh Manajer Investasi dengan melakukan pembelian kembali Unit Penyertaan MAYBANK DANA PASTI 2 yang dimiliki oleh pemegang Unit Penyertaan dan melakukan penjualan Unit Penyertaan Reksa Dana lainnya tersebut sebagaimana yang diinginkan oleh pemegang Unit Penyertaan. Pengalihan investasi dari Reksa Dana lainnya ke MAYBANK DANA PASTI 2 diproses oleh Manajer Investasi dengan melakukan pembelian kembali Unit Penyertaan Reksa Dana lainnya tersebut yang dimiliki oleh pemegang Unit Penyertaan dan melakukan penjualan Unit Penyertaan MAYBANK DANA PASTI 2 yang diinginkan oleh pemegang Unit Penyertaan.

Formulir Pengalihan Unit Penyertaan yang telah lengkap sesuai dengan syarat dan ketentuan pengalihan Unit Penyertaan dan diterima dengan baik oleh Manajer Investasi atau Agen Penjual Efek Reksa Dana yang ditunjuk Manajer Investasi (jika ada) sampai dengan pukul 13.00 WIB (tiga belas Waktu Indonesia Barat) akan diproses oleh Bank Kustodian berdasarkan Nilai Aktiva Bersih per Unit Penyertaan MAYBANK DANA PASTI 2 pada akhir Hari Bursa tersebut. Berkaitan dengan hal tersebut, Manajer Investasi wajib menyampaikan Formulir Pengalihan Unit Penyertaan tersebut kepada Bank Kustodian selambat-lambatnya pukul 17.00 WIB (tujuh belas Waktu Indonesia Barat) pada Hari Bursa yang sama.

Formulir Pengalihan Unit Penyertaan yang telah lengkap dan diterima dengan baik oleh Manajer Investasi atau Agen Penjual Efek Reksa Dana yang ditunjuk Manajer Investasi (jika ada) setelah pukul 13.00 WIB (tiga belas Waktu Indonesia Barat) akan diproses oleh Bank Kustodian berdasarkan Nilai Aktiva Bersih per Unit Penyertaan pada akhir Hari Bursa berikutnya. Berkaitan dengan hal tersebut, Manajer Investasi wajib menyampaikan Formulir Pengalihan Unit Penyertaan tersebut kepada Bank Kustodian selambat-lambatnya pukul 17.00 WIB (tujuh belas Waktu Indonesia Barat) pada Hari Bursa berikutnya.

Diterima atau tidaknya permohonan pengalihan Unit Penyertaan sangat tergantung dari ada atau tidaknya Unit Penyertaan Reksa Dana yang dituju.

Dana investasi pemegang Unit Penyertaan yang permohonan pengalihan Unit Penyertaan telah diterima oleh Manajer Investasi akan dipindahbukukan oleh Bank Kustodian ke dalam akun Reksa Dana yang dituju, sesegera mungkin paling lambat 7 (tujuh) Hari Bursa terhitung sejak tanggal formulir pengalihan Unit Penyertaan telah lengkap dan diterima dengan baik oleh Manajer Investasi atau Agen Penjual Efek Reksa Dana yang ditunjuk oleh Manajer Investasi (jika ada).

Formulasi pengalihan Unit Penyertaan MAYBANK DANA PASTI 2 ke Reksa Dana lainnya yang dituju oleh pemegang Unit Penyertaan adalah sebagai berikut:

Unit Penyertaan Reksa Dana baru:

=  $\frac{\text{Unit Penyertaan} \times \text{NAB per Unit MAYBANK DANA PASTI 2} - \text{Biaya Pengalihan}}{\text{NAB per Unit Reksa Dana baru}}$

**BAB XV**  
**SKEMA PEMBELIAN DAN PENJUALAN KEMBALI**  
**UNIT PENYERTAAN MAYBANK DANA PASTI 2**

**Skema Pembelian Unit Penyertaan MAYBANK DANA PASTI 2**

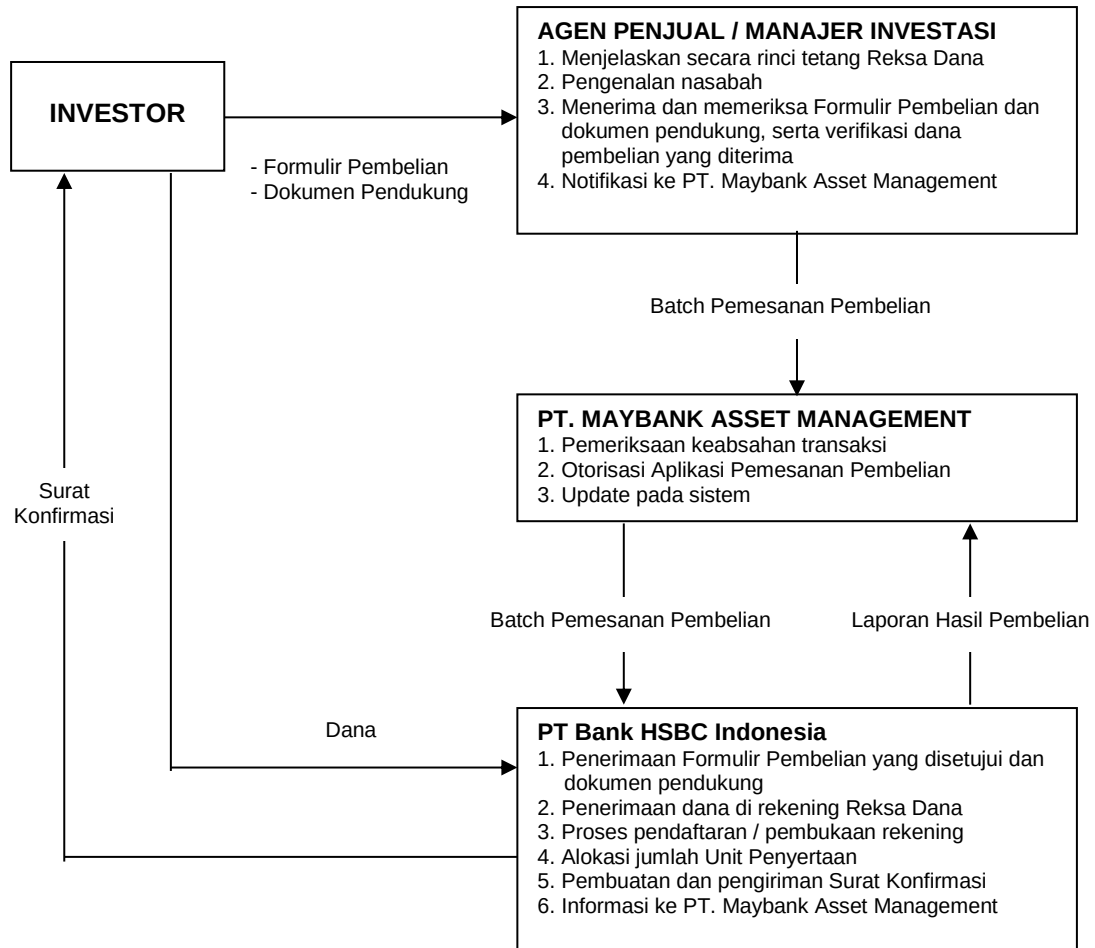

**Skema Penjualan Kembali Unit Penyertaan MAYBANK DANA PASTI 2**

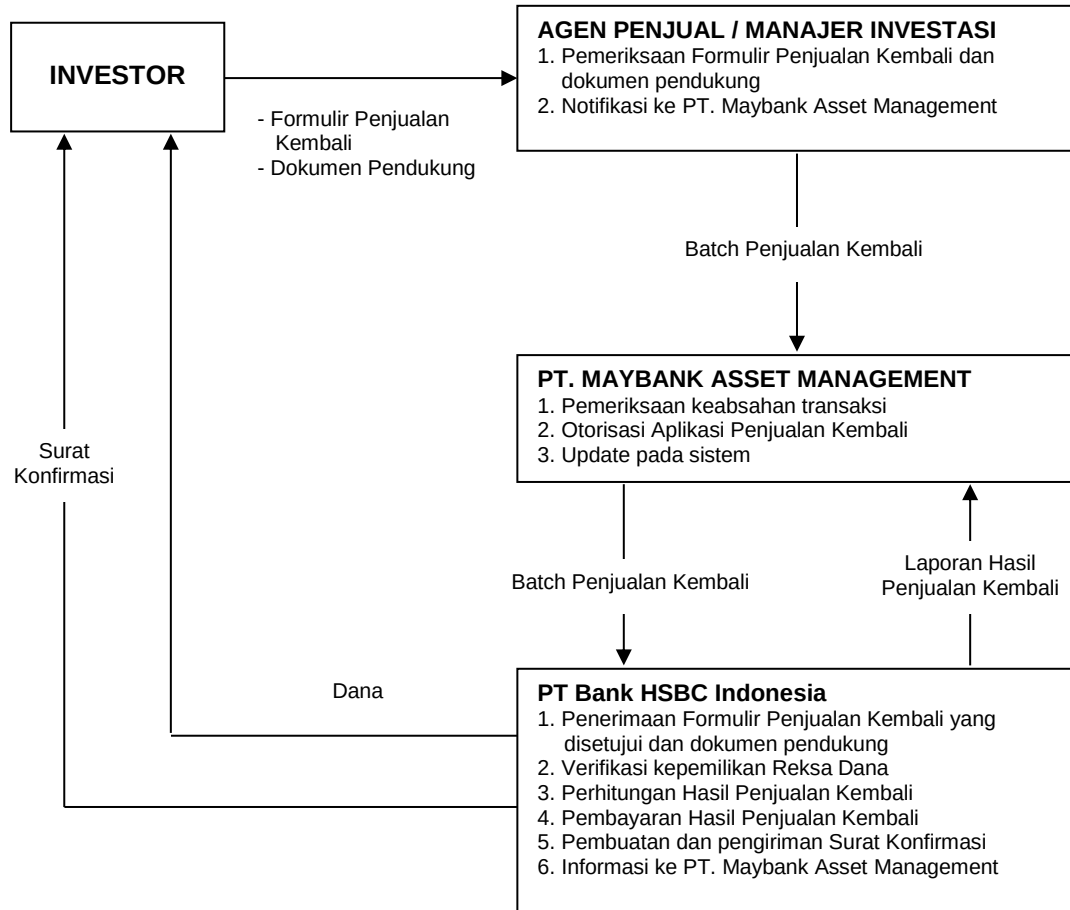

**BAB XVI**  
**PENYELESAIAN PENGADUAN PEMEGANG UNIT PENYERTAAN**

**1. Pengaduan**

- i. Pengaduan adalah ungkapan ketidakpuasan Pemegang Unit Penyertaan yang disebabkan oleh adanya kerugian dan/atau potensi kerugian finansial pada Pemegang Unit Penyertaan yang diduga karena kesalahan atau kelalaian Manajer Investasi dan/atau Bank Kustodian.
- ii. Pengaduan oleh Pemegang Unit Penyertaan harus disampaikan secara jelas kepada pihak yang dituju. Pengaduan dapat ditujukan kepada Manajer Investasi dan/atau Bank Kustodian, sesuai dengan kedudukannya, kewenangan, tugas dan kewajibannya masing-masing sesuai Kontrak dan peraturan perundang-undangan yang berlaku bagi Manajer Investasi dan/atau Bank Kustodian.

**3. Mekanisme Penyelesaian Pengaduan**

- i. Manajer Investasi dan/atau Bank Kustodian wajib melayani dan menyelesaikan adanya pengaduan Pemegang Unit Penyertaan.
- ii. Manajer Investasi dan/atau Bank Kustodian wajib segera menindaklanjuti dan menyelesaikan pengaduan Pemegang Unit Penyertaan paling lambat 20 (dua puluh) hari kerja setelah tanggal penerimaan pengaduan.
- iii. Dalam hal terdapat kondisi tertentu, Manajer Investasi dan/atau Bank Kustodian dapat memperpanjang jangka waktu sampai dengan paling lama 20 (dua puluh) hari kerja berikutnya.
- iv. Kondisi tertentu sebagaimana dimaksud pada butir iii di atas adalah:
  - a. kantor Manajer Investasi dan/atau Bank Kustodian yang menerima pengaduan tidak sama dengan kantor Manajer Investasi dan/atau Bank Kustodian tempat terjadinya permasalahan yang diadukan dan terdapat kendala komunikasi di antara kedua kantor Manajer Investasi dan/atau Bank Kustodian tersebut;
  - b. transaksi keuangan yang diadukan oleh Pemegang Unit Penyertaan memerlukan penelitian khusus terhadap dokumen-dokumen Manajer Investasi dan/atau Bank Kustodian; dan/atau
  - c. terdapat hal-hal lain di luar kendali PUJK seperti adanya keterlibatan pihak ketiga di luar Manajer Investasi dan/atau Bank Kustodian dalam transaksi keuangan yang dilakukan oleh Pemegang Unit Penyertaan.
- v. Perpanjangan jangka waktu penyelesaian pengaduan sebagaimana dimaksud pada butir iii di atas wajib diberitahukan secara tertulis kepada Pemegang Unit Penyertaan yang mengajukan pengaduan sebelum jangka waktu sebagaimana dimaksud pada butir ii berakhir.
- vi. Manajer Investasi dan/atau Bank Kustodian menyediakan informasi mengenai status pengaduan Pemegang Unit Penyertaan melalui berbagai sarana komunikasi yang disediakan oleh Manajer Investasi dan/atau Bank Kustodian antara lain melalui website, surat, email atau telepon
- vii. Otoritas Jasa Keuangan dapat meminta atau mengakses status perkembangan Penanganan Pengaduan yang disampaikan oleh Pemegang Unit Penyertaan kepada Manajer Investasi dan/atau Bank Kustodian.

**3. Penyelesaian Pengaduan**

- i. Manajer Investasi dan/atau Bank Kustodian dapat melakukan penyelesaian pengaduan sesuai dengan ketentuan internal yang mengacu pada ketentuan-ketentuan sebagaimana diatur dalam POJK Tentang Layanan Pengaduan Konsumen Di Sektor Jasa Keuangan.
- ii. Selain penyelesaian pengaduan sebagaimana dimaksud dalam butir i di atas, Pemegang Unit Penyertaan dapat memanfaatkan layanan pengaduan yang disediakan oleh OJK untuk upaya penyelesaian melalui mekanisme yang diatur dalam POJK Tentang Penyelenggaraan Layanan Konsumen dan Masyarakat di Sektor Jasa Keuangan oleh Otoritas Jasa Keuangan.

**4. Penyelesaian Pengaduan Melalui Penyelesaian Sengketa**

Dalam hal tidak tercapai kesepakatan penyelesaian Pengaduan, Pemegang Unit Penyertaan dan Manajer Investasi dan/atau Bank Kustodian akan melakukan penyelesaian sengketa dengan mekanisme penyelesaian sengketa berupa arbitrase melalui Lembaga Alternatif Penyelesaian Sengketa (LAPS) di Sektor Jasa Keuangan yang telah memperoleh persetujuan dari OJK dengan syarat, ketentuan dan tata cara sebagaimana dimaksud dalam POJK Tentang Lembaga Alternatif Penyelesaian Sengketa di Sektor Jasa Keuangan serta sesuai dengan peraturan mengenai prosedur penyelesaian sengketa yang diterbitkan oleh LAPS dan telah disetujui oleh OJK, dan mengacu kepada Undang-undang Nomor 30 Tahun 1999 (seribu sembilan ratus sembilan puluh sembilan) tentang Arbitrase Dan Alternatif Penyelesaian Sengketa, berikut semua perubahannya (“Undang-undang Arbitrase dan Alternatif Penyelesaian Sengketa”) sebagaimana relevan.

**5. Pelaporan Penyelesaian Pengaduan**

- a. Manajer Investasi dan/atau Bank Kustodian wajib melaporkan secara berkala adanya pengaduan dan tindak lanjut pelayanan dan penyelesaian pengaduan kepada OJK;
- b. Laporan disampaikan secara berkala setiap 3 (tiga) bulan (Maret, Juni, September dan Desember) dan disampaikan paling lambat pada tanggal 10 (sepuluh) bulan berikutnya. Apabila tanggal 10 (sepuluh) jatuh pada hari libur, maka penyampaian laporan dimaksud dilakukan pada hari kerja pertama setelah hari libur dimaksud.

**BAB XVII**  
**PENYEBARLUASAN PROSPEKTUS DAN**  
**FORMULIR PEMESANAN PEMBELIAN UNIT PENYERTAAN**

1. Prospektus dan Formulir Pemesanan Unit Penyertaan MAYBANK DANA PASTI 2 dapat diperoleh di kantor Manajer Investasi, Agen Penjual dan perwakilan Manajer Investasi pada Bank yang ditunjuk oleh Manajer Investasi (jika ada). Hubungi Manajer Investasi untuk informasi lebih lanjut.
2. Untuk menghindari keterlambatan dalam pengiriman Laporan Bulanan serta informasi lainnya mengenai investasi, pemegang Unit Penyertaan diharapkan untuk memberitahu secepatnya mengenai perubahan alamat kepada Manajer Investasi atau Agen Penjual yang ditunjuk oleh Manajer Investasi (jika ada), tempat pemegang Unit Penyertaan melakukan pembelian Unit Penyertaan

**MANAJER INVESTASI**

**PT MAYBANK ASSET MANAGEMENT**  
Gedung Sentral Senayan 3, Lantai Mezzanine  
Jl. Asia Afrika No.8, Senayan-Gelora Bung Karno  
Jakarta 10270  
Telepon: (021) 8065-7701  
Faksimile: (021) 8065-7702

**BANK KUSTODIAN**

**PT BANK HSBC INDONESIA**  
World Trade Center 3, Lantai 8  
Jl. Jend Sudirman Kav 29-31  
Jakarta 12920  
Telepon : (021) 5291-4901  
Faksimile : (021) 2922 9696 / 2922 9697

# **Reksa Dana Maybank Dana Pasti 2**

Laporan Keuangan  
Untuk Tahun yang Berakhir 31 Desember 2022



**REKSA DANA MAYBANK DANA PASTI 2  
DAFTAR ISI**

---

**Halaman**

**Laporan Auditor Independen**

Surat Pernyataan tentang Tanggung Jawab atas Laporan Keuangan Reksa Dana Maybank Dana Pasti 2 untuk Tahun yang Berakhir 31 Desember 2022 yang ditandatangani oleh

- PT Maybank Asset Management sebagai Manajer Investasi
- PT Bank HSBC Indonesia sebagai Bank Kustodian

**LAPORAN KEUANGAN - Untuk Tahun yang Berakhir 31 Desember 2022**

Laporan Posisi Keuangan	1
Laporan Laba Rugi dan Penghasilan Komprehensif Lain	2
Laporan Perubahan Aset Bersih	3
Laporan Arus Kas	4
Catatan atas Laporan Keuangan	5

## **Laporan Auditor Independen**

**No. 00190/2.1090/AU.1/09/0148-2/1/III/2023**

**Pemegang Unit Penyertaan, Manajer Investasi, dan Bank Kustodian  
Reksa Dana Maybank Dana Pasti 2**

### **Opini**

Kami telah mengaudit laporan keuangan Reksa Dana Maybank Dana Pasti 2 (Reksa Dana), yang terdiri dari laporan posisi keuangan tanggal 31 Desember 2022, serta laporan laba rugi dan penghasilan komprehensif lain, laporan perubahan aset bersih, dan laporan arus kas untuk tahun yang berakhir pada tanggal tersebut, dan suatu ikhtisar kebijakan akuntansi signifikan dan informasi penjelasan lainnya.

Menurut opini kami, laporan keuangan terlampir menyajikan secara wajar, dalam semua hal yang material, posisi keuangan Reksa Dana tanggal 31 Desember 2022, serta kinerja keuangan dan arus kasnya untuk tahun yang berakhir pada tanggal tersebut, sesuai dengan Standar Akuntansi Keuangan di Indonesia.

### **Basis Opini**

Kami melaksanakan audit kami berdasarkan Standar Audit yang ditetapkan oleh Institut Akuntan Publik Indonesia. Tanggung jawab kami menurut standar tersebut diuraikan lebih lanjut dalam paragraf Tanggung Jawab Auditor terhadap Audit atas Laporan Keuangan pada laporan kami. Kami independen terhadap Reksa Dana berdasarkan ketentuan etika yang relevan dalam audit kami atas laporan keuangan di Indonesia, dan kami telah memenuhi tanggung jawab etika lainnya berdasarkan ketentuan tersebut. Kami yakin bahwa bukti audit yang telah kami peroleh adalah cukup dan tepat untuk menyediakan suatu basis bagi opini audit kami.

### **Tanggung Jawab Manajer Investasi dan Bank Kustodian terhadap Laporan Keuangan**

Manajer Investasi dan Bank Kustodian bertanggung jawab atas penyusunan dan penyajian wajar laporan keuangan tersebut sesuai dengan Standar Akuntansi Keuangan di Indonesia, dan atas pengendalian internal yang dianggap perlu oleh Manajer Investasi dan Bank Kustodian untuk memungkinkan penyusunan laporan keuangan yang bebas dari kesalahan penyajian material, baik yang disebabkan oleh kecurangan maupun kesalahan.

Dalam penyusunan laporan keuangan, Manajer Investasi dan Bank Kustodian bertanggung jawab untuk menilai kemampuan Reksa Dana dalam mempertahankan kelangsungan usahanya, mengungkapkan, sesuai dengan kondisinya, hal-hal yang berkaitan dengan kelangsungan usaha, dan menggunakan basis akuntansi kelangsungan usaha, kecuali Manajer Investasi dan Bank Kustodian memiliki intensi untuk melikuidasi Reksa Dana atau menghentikan operasi, atau tidak memiliki alternatif yang realistis selain melaksanakannya.

## Tanggung Jawab Auditor terhadap Audit atas Laporan Keuangan

Tujuan kami adalah untuk memperoleh keyakinan memadai tentang apakah laporan keuangan secara keseluruhan bebas dari kesalahan penyajian material, baik yang disebabkan oleh kecurangan maupun kesalahan, dan untuk menerbitkan laporan auditor yang mencakup opini kami. Keyakinan memadai merupakan suatu tingkat keyakinan tinggi, namun bukan merupakan suatu jaminan bahwa audit yang dilaksanakan berdasarkan Standar Audit akan selalu mendeteksi kesalahan penyajian material ketika hal tersebut ada. Kesalahan penyajian dapat disebabkan oleh kecurangan maupun kesalahan dan dianggap material jika, baik secara individual maupun secara agregat, dapat diekspektasikan secara wajar akan memengaruhi keputusan ekonomi yang diambil oleh pengguna berdasarkan laporan keuangan tersebut.

Sebagai bagian dari suatu audit berdasarkan Standar Audit, kami menerapkan pertimbangan profesional dan mempertahankan skeptisisme profesional selama audit. Kami juga:

- Mengidentifikasi dan menilai risiko kesalahan penyajian material dalam laporan keuangan, baik yang disebabkan oleh kecurangan maupun kesalahan, mendesain dan melaksanakan prosedur audit yang responsif terhadap risiko tersebut, serta memperoleh bukti audit yang cukup dan tepat untuk menyediakan basis bagi opini kami. Risiko tidak terdeteksinya kesalahan penyajian material yang disebabkan oleh kecurangan lebih tinggi dari yang disebabkan oleh kesalahan, karena kecurangan dapat melibatkan kolusi, pemalsuan, penghilangan secara sengaja, pernyataan salah, atau pengabaian pengendalian internal.
- Memperoleh suatu pemahaman tentang pengendalian internal yang relevan dengan audit untuk mendesain prosedur audit yang tepat sesuai dengan kondisinya, tetapi bukan untuk tujuan menyatakan opini atas keefektifitasan pengendalian internal Reksa Dana.
- Mengevaluasi ketepatan kebijakan akuntansi yang digunakan serta kewajaran estimasi akuntansi dan pengungkapan terkait yang dibuat oleh Manajer Investasi dan Bank Kustodian.
- Menyimpulkan ketepatan penggunaan basis akuntansi kelangsungan usaha oleh Manajer Investasi dan Bank Kustodian dan, berdasarkan bukti audit yang diperoleh, apakah terdapat suatu ketidakpastian material yang terkait dengan peristiwa atau kondisi yang dapat menyebabkan keraguan signifikan atas kemampuan Reksa Dana untuk mempertahankan kelangsungan usahanya. Ketika kami menyimpulkan bahwa terdapat suatu ketidakpastian material, kami diharuskan untuk menarik perhatian dalam laporan auditor kami ke pengungkapan terkait dalam laporan keuangan atau, jika pengungkapan tersebut tidak memadai, harus menentukan apakah perlu untuk memodifikasi opini kami. Kesimpulan kami didasarkan pada bukti audit yang diperoleh hingga tanggal laporan auditor kami. Namun, peristiwa atau kondisi masa depan dapat menyebabkan Reksa Dana tidak dapat mempertahankan kelangsungan usaha.
- Mengevaluasi penyajian, struktur, dan isi laporan keuangan secara keseluruhan, termasuk pengungkapannya, dan apakah laporan keuangan mencerminkan transaksi dan peristiwa yang mendasarinya dengan suatu cara yang mencapai penyajian wajar.

Kami mengomunikasikan kepada Manajer Investasi dan Bank Kustodian mengenai, antara lain, ruang lingkup dan saat yang direncanakan atas audit, serta temuan audit signifikan, termasuk setiap defisiensi signifikan dalam pengendalian internal yang teridentifikasi oleh kami selama audit.

MIRAWATI SENSI IDRIS



Yelly Warsono  
Izin Akuntan Publik No. AP.0148



15 Maret 2023

**PT Maybank Asset Management**  
Sentral Senayan 3 Building, Mezzanine Floor  
Jl. Asia Afrika No.8, Senayan - Gelora Bung Karno  
Jakarta 10270 - Indonesia  
Phone +62 21 8065 7701  
Fax +62 21 8065 7702  
www.maybank-am.co.id

A member of  
**Maybank Asset Management Group**

SURAT PERNYATAAN MANAJER INVESTASI  
TENTANG  
TANGGUNG JAWAB ATAS LAPORAN KEUANGAN  
UNTUK TAHUN YANG BERAKHIR 31 DESEMBER 2022

**REKSA DANA MAYBANK DANA PASTI 2**

Kami yang bertanda tangan di bawah ini:

Nama : **Raja Edham Zulkarnaen Bin Raja Zolkiply**  
Alamat Kantor : Sentral Senayan 3 Building, Mezzanine Floor  
Jl. Asia Afrika No. 8 Senayan – Gelora Bung Karno  
Nomor Telepon : 021 - 8065 7701  
Jabatan : Direktur

Nama : **Sopar Broin Situmorang**  
Alamat Kantor : Sentral Senayan 3 Building, Mezzanine Floor  
Jl. Asia Afrika No. 8 Senayan – Gelora Bung Karno  
Nomor Telepon : 021 - 8065 7701  
Jabatan : Direktur

menyatakan bahwa:

1. Manajer Investasi bertanggung jawab atas penyusunan dan penyajian laporan keuangan Reksa Dana Maybank Dana Pasti 2 untuk tahun yang berakhir 31 Desember 2022 sesuai dengan tugas dan tanggung jawab sebagai Manajer Investasi sebagaimana tercantum dalam Kontrak Investasi Kolektif Reksa Dana Maybank Dana Pasti 2.
2. Laporan keuangan Reksa Dana Maybank Dana Pasti 2 tersebut telah disusun dan disajikan sesuai dengan Standar Akuntansi Keuangan di Indonesia.
3. a. Semua informasi dalam laporan keuangan Reksa Dana Maybank Dana Pasti 2 tersebut telah dimuat secara lengkap dan benar, dan  
b. Laporan keuangan Reksa Dana Maybank Dana Pasti 2 tersebut tidak mengandung informasi atau fakta material yang tidak benar, dan tidak menghilangkan informasi atau fakta material.
4. Bertanggung jawab atas sistem pengendalian interen dalam Reksa Dana Maybank Dana Pasti 2.

Demikian pernyataan ini dibuat dengan sebenarnya.

Jakarta, 15 Maret 2023  
**Manajer Investasi**  
**PT Maybank Asset Management**



**Raja Edham Zulkarnaen Bin Raja Zolkiply**  
Direktur

**Sopar Broin Situmorang**  
Direktur



**SURAT PERNYATAAN BANK KUSTODIAN  
TENTANG TANGGUNG JAWAB ATAS LAPORAN KEUANGAN  
UNTUK TAHUN YANG BERAKHIR 31 DESEMBER 2022**

**REKSA DANA MAYBANK DANA PASTI 2**

Kami yang bertanda tangan di bawah ini:

Nama : **Lenna Akmal**  
Alamat Kantor : World Trade Center 3 Lantai 8,  
Jl. Jenderal Sudirman Kav 29-31  
Jakarta 12920  
Nomor Telepon : 021 – 52914928  
Jabatan : Senior Vice President, Investor Services Head

Bertindak berdasarkan Surat Kuasa tertanggal 27 Juni 2022 dengan demikian sah mewakili PT Bank HSBC Indonesia, menyatakan bahwa:

1. Sesuai dengan Surat Edaran Bapepam & LK No. SE-02/BL/2011 kepada seluruh Direksi Manajer Investasi dan Bank Kustodian Produk Investasi Berbasis Kontrak Investasi Kolektif tertanggal 30 Maret 2011 dan Surat Otoritas Jasa Keuangan No. S-469/D.04/2013 tanggal 24 Desember 2013 perihal Laporan Keuangan Tahunan Produk Investasi berbentuk Kontrak Investasi Kolektif (KIK), PT Bank HSBC Indonesia ("Bank Kustodian"), dalam kapasitasnya sebagai bank kustodian Reksa Dana Maybank Dana Pasti 2 ("Reksa Dana") bertanggung jawab terhadap penyusunan dan penyajian laporan keuangan Reksa Dana.
2. Laporan keuangan Reksa Dana telah disusun dan disajikan sesuai dengan Standar Akuntansi Keuangan di Indonesia.
3. Bank Kustodian hanya bertanggung jawab atas laporan keuangan Reksa Dana ini sejauh kewajiban dan tanggung jawabnya sebagai Bank Kustodian Reksa Dana seperti ditentukan dalam KIK.
4. Dengan memperhatikan alinea tersebut di atas, Bank Kustodian menegaskan bahwa:
  - a. Semua informasi yang diketahuinya dalam kapasitasnya sebagai Bank Kustodian Reksa Dana telah diberitahukan sepenuhnya dan dengan benar dalam laporan keuangan tahunan Reksa Dana; dan
  - b. Laporan keuangan Reksa Dana, berdasarkan pengetahuan terbaik Bank Kustodian, tidak berisi informasi atau fakta material yang salah, dan tidak menghilangkan informasi atau fakta yang material yang akan atau harus diketahuinya dalam kapasitasnya sebagai Bank Kustodian Reksa Dana.

RESTRICTED

PT Bank HSBC Indonesia

Gedung World Trade Centre 1, Lantai 3 Jl. Jenderal Sudirman Kav. 29-31 Jakarta 12920 Indonesia  
Telp: +62 21 2554 5800, Fax: +62 21 520 7580

Diterbitkan oleh PT Bank HSBC Indonesia yang terdaftar dan diawasi oleh Otoritas Jasa Keuangan (OJK).



5. Bank Kustodian memberlakukan prosedur pengendalian internal dalam mengadministrasikan Reksa Dana, sesuai dengan kewajiban dan tanggung jawabnya seperti ditentukan dalam KIK.

Jakarta, 15 Maret 2023

Untuk dan atas nama Bank Kustodian  
**PT Bank HSBC Indonesia**



**Lenna Akmal**

Senior Vice President, Investor Services Head

RESTRICTED

PT Bank HSBC Indonesia

Gedung World Trade Centre 1, Lantai 3 Jl. Jenderal Sudirman Kav. 29-31 Jakarta 12920 Indonesia  
Telp: +62 21 2554 5800, Fax: +62 21 520 7580

Diterbitkan oleh PT Bank HSBC Indonesia yang terdaftar dan diawasi oleh Otoritas Jasa Keuangan (OJK).

**REKSA DANA MAYBANK DANA PASTI 2**  
**Laporan Posisi Keuangan**  
**31 Desember 2022**  
**(Angka-angka Disajikan dalam Rupiah, kecuali Dinyatakan Lain)**

	<u>Catatan</u>	<u>2022</u>	<u>2021</u>
<b>ASET</b>			
Portofolio efek	4		
Efek utang (biaya perolehan Rp 30.795.759.705 dan Rp 37.243.926.243 masing-masing pada tanggal 31 Desember 2022 dan 2021)		30.681.423.802	37.757.997.282
Sukuk (biaya perolehan Rp 5.063.600.000 dan nihil masing-masing pada tanggal 31 Desember 2022 dan 2021)		5.140.120.740	-
Instrumen pasar uang		<u>2.100.000.000</u>	<u>4.910.000.000</u>
Jumlah portofolio efek		37.921.544.542	42.667.997.282
Kas di bank	5	242.760.196	427.925.983
Piutang bunga dan bagi hasil	6	313.173.523	372.022.446
Pajak dibayar dimuka	7	211.875	211.875
Aset lain-lain - setelah dikurangi cadangan kerugian penurunan nilai sebesar Rp 289.937.500 masing-masing pada tanggal 31 Desember 2022 dan 2021	8	<u>-</u>	<u>35.916</u>
<b>JUMLAH ASET</b>		<u><u>38.477.690.136</u></u>	<u><u>43.468.193.502</u></u>
<b>LIABILITAS</b>			
Uang muka diterima atas pemesanan unit penyertaan	9	17.410.173	51.700.175
Liabilitas atas pembelian kembali unit penyertaan	10	15.864.954	-
Beban akrual	11	66.826.810	74.404.520
Utang lain-lain		<u>237.252</u>	<u>252.647</u>
<b>JUMLAH LIABILITAS</b>		<u><u>100.339.189</u></u>	<u><u>126.357.342</u></u>
<b>NILAI ASET BERSIH</b>		<u><u>38.377.350.947</u></u>	<u><u>43.341.836.160</u></u>
<b>JUMLAH UNIT PENYERTAAN BEREDAR</b>	13	<u><u>12.609.369,0875</u></u>	<u><u>14.727.595,4827</u></u>
<b>NILAI ASET BERSIH PER UNIT PENYERTAAN</b>		<u><u>3.043,5584</u></u>	<u><u>2.942,8997</u></u>

Lihat catatan atas laporan keuangan yang merupakan bagian yang tidak terpisahkan dari laporan keuangan.



**REKSA DANA MAYBANK DANA PASTI 2**  
**Laporan Laba Rugi dan Penghasilan Komprehensif Lain**  
**Untuk Tahun yang Berakhir 31 Desember 2022**  
**(Angka-angka Disajikan dalam Rupiah, kecuali Dinyatakan Lain)**

	<u>Catatan</u>	<u>2022</u>	<u>2021</u>
<b>PENDAPATAN</b>			
Pendapatan Investasi			
Pendapatan bunga dan bagi hasil	14	2.870.429.366	4.402.205.808
Keuntungan (kerugian) investasi yang telah direalisasi	15	(118.566.538)	934.190.226
Kerugian investasi yang belum direalisasi	15	<u>(551.886.202)</u>	<u>(853.503.936)</u>
<b>JUMLAH PENDAPATAN - BERSIH</b>		<u>2.199.976.626</u>	<u>4.482.892.098</u>
<b>BEBAN</b>			
Beban Investasi			
Beban pengelolaan investasi	16	469.853.388	681.296.225
Beban kustodian	17	49.458.258	71.715.392
Beban lain-lain	18	<u>330.227.045</u>	<u>519.483.457</u>
<b>JUMLAH BEBAN</b>		<u>849.538.691</u>	<u>1.272.495.074</u>
<b>LABA SEBELUM PAJAK</b>		1.350.437.935	3.210.397.024
<b>BEBAN PAJAK</b>	19	<u>15.183.000</u>	<u>117.386.000</u>
<b>LABA TAHUN BERJALAN</b>		1.335.254.935	3.093.011.024
<b>PENGHASILAN KOMPREHENSIF LAIN</b>		<u>-</u>	<u>-</u>
<b>JUMLAH PENGHASILAN KOMPREHENSIF TAHUN BERJALAN</b>		<u>1.335.254.935</u>	<u>3.093.011.024</u>

Lihat catatan atas laporan keuangan yang merupakan bagian yang tidak terpisahkan dari laporan keuangan.



**REKSA DANA MAYBANK DANA PASTI 2**  
**Laporan Perubahan Aset Bersih**  
**Untuk Tahun yang Berakhir 31 Desember 2022**  
**(Angka-angka Disajikan dalam Rupiah, kecuali Dinyatakan Lain)**

	<b>Transaksi dengan Pemegang Unit Penyertaan</b>	<b>Kenaikan Nilai Aset Bersih</b>	<b>Penghasilan Komprehensif Lain</b>	<b>Jumlah Nilai Aset Bersih</b>
<b>Saldo pada tanggal 1 Januari 2021</b>	(90.925.515.701)	154.107.611.346	-	63.182.095.645
<b>Perubahan aset bersih pada tahun 2021</b>				
Penghasilan komprehensif tahun berjalan	-	3.093.011.024	-	3.093.011.024
Transaksi dengan pemegang unit penyertaan				
Penjualan unit penyertaan	15.859.573.127	-	-	15.859.573.127
Pembelian kembali unit penyertaan	(38.792.843.636)	-	-	(38.792.843.636)
Distribusi kepada pemegang unit penyertaan	-	-	-	-
<b>Saldo pada tanggal 31 Desember 2021</b>	<u>(113.858.786.210)</u>	<u>157.200.622.370</u>	<u>-</u>	<u>43.341.836.160</u>
<b>Perubahan aset bersih pada tahun 2022</b>				
Penghasilan komprehensif tahun berjalan	-	1.335.254.935	-	1.335.254.935
Transaksi dengan pemegang unit penyertaan				
Penjualan unit penyertaan	8.604.665.774	-	-	8.604.665.774
Pembelian kembali unit penyertaan	(14.904.405.922)	-	-	(14.904.405.922)
Distribusi kepada pemegang unit penyertaan	-	-	-	-
<b>Saldo pada tanggal 31 Desember 2022</b>	<u><u>(120.158.526.358)</u></u>	<u><u>158.535.877.305</u></u>	<u><u>-</u></u>	<u><u>38.377.350.947</u></u>

Lihat catatan atas laporan keuangan yang merupakan bagian yang tidak terpisahkan dari laporan keuangan.

**REKSA DANA MAYBANK DANA PASTI 2**  
**Laporan Arus Kas**  
**Untuk Tahun yang Berakhir 31 Desember 2022**  
**(Angka-angka Disajikan dalam Rupiah, kecuali Dinyatakan Lain)**

	<u>2022</u>	<u>2021</u>
<b>ARUS KAS DARI AKTIVITAS OPERASI</b>		
Penerimaan bunga dan bagi hasil - bersih	2.635.889.739	4.004.441.806
Pencairan instrumen pasar uang - bersih	2.810.000.000	22.090.000.000
Hasil penjualan portofolio efek utang dan sukuk - bersih	20.225.987.000	60.527.574.000
Pembelian portofolio efek utang dan sukuk	(18.975.170.000)	(63.143.350.000)
Penerimaan dari (pengeluaran untuk) aset lain-lain	35.916	(35.916)
Pembayaran beban investasi	(563.743.246)	(802.571.114)
Kas Bersih Diperoleh dari Aktivitas Operasi	<u>6.132.999.409</u>	<u>22.676.058.776</u>
<b>ARUS KAS DARI AKTIVITAS PENDANAAN</b>		
Penerimaan dari penjualan unit penyertaan	8.570.375.772	15.859.423.181
Pembayaran untuk pembelian kembali unit penyertaan	(14.888.540.968)	(38.792.843.636)
Kas Bersih Digunakan untuk Aktivitas Pendanaan	<u>(6.318.165.196)</u>	<u>(22.933.420.455)</u>
<b>PENURUNAN BERSIH KAS DI BANK</b>	(185.165.787)	(257.361.679)
<b>KAS DI BANK AWAL TAHUN</b>	<u>427.925.983</u>	<u>685.287.662</u>
<b>KAS DI BANK AKHIR TAHUN</b>	<u><u>242.760.196</u></u>	<u><u>427.925.983</u></u>

Lihat catatan atas laporan keuangan yang merupakan bagian yang tidak terpisahkan dari laporan keuangan.

**REKSA DANA MAYBANK DANA PASTI 2**  
**Catatan atas Laporan Keuangan**  
**Untuk Tahun yang Berakhir 31 Desember 2022**  
**(Angka-angka Disajikan dalam Rupiah, kecuali Dinyatakan Lain)**

---

**1. Umum**

Reksa Dana Maybank Dana Pasti 2 (Reksa Dana) adalah reksa dana berbentuk Kontrak Investasi Kolektif bersifat terbuka berdasarkan Undang-Undang Pasar Modal No. 8 Tahun 1995 dan Peraturan No. IV.B.1, Lampiran Surat Keputusan Ketua Badan Pengawas Pasar Modal (Bapepam atau Bapepam dan LK atau sekarang Otoritas Jasa Keuangan/OJK) No. Kep-22/PM/1996 tanggal 17 Januari 1996 mengenai "Pedoman Pengelolaan Reksa Dana Berbentuk Kontrak Investasi Kolektif" yang telah diubah beberapa kali, dan terakhir diubah dengan Peraturan OJK No. 23/POJK.04/2016 tanggal 13 Juni 2016 mengenai "Reksa Dana Berbentuk Kontrak Investasi Kolektif" dan perubahannya yaitu Peraturan OJK No. 2/POJK.04/2020 tanggal 8 Januari 2020 mengenai "Perubahan atas Peraturan OJK No. 23/POJK.04/2016".

Kontrak Investasi Kolektif Reksa Dana pertama kali dituangkan dalam Akta No. 54 tanggal 22 April 2008 dari Retno Rini Purwaningsih Dewanto, S.H., notaris di Jakarta, antara PT GMT Aset Manajemen (sekarang PT Maybank Asset Management) sebagai Manajer Investasi dan Deutsche Bank A.G., cabang Jakarta, sebagai Bank Kustodian. Reksa Dana memperoleh pernyataan efektif berdasarkan Surat Keputusan Ketua Bapepam dan LK No. S-2934/BL/2008 tanggal 13 Mei 2008.

Kontrak ini telah mengalami beberapa kali perubahan. Berdasarkan Akta Penggantian Bank Kustodian dan Perubahan IV No. 32 tanggal 6 April 2018 dan Leolin Jayayanti, S.H., MKn., notaris di Jakarta, dimana Manajer Investasi, Deutsche Bank A.G., cabang Jakarta, dan PT Bank HSBC Indonesia, sepakat untuk mengganti bank kustodian Reksa Dana dari Deutsche Bank A.G., cabang Jakarta, menjadi PT Bank HSBC Indonesia. Penggantian dan pengalihan hak dan kewajiban ini berlaku efektif sejak tanggal 10 April 2018.

PT Maybank Asset Management sebagai Manajer Investasi didukung oleh tenaga profesional yang terdiri dari Komite Investasi dan Tim Pengelola Investasi. Komite Investasi akan mengarahkan dan mengawasi Tim Pengelola Investasi dalam menjalankan kebijakan dan strategi investasi sehari-hari sesuai dengan tujuan investasi. Komite Investasi terdiri dari:

Ketua : Raja Edham Zulkarnaen  
Anggota : Ahmad Najib Nazlan  
Robin Yeoh

Tim Pengelola Investasi bertugas sebagai pelaksana harian atas kebijaksanaan, strategi, dan eksekusi investasi yang telah diformulasikan bersama dengan Komite Investasi. Tim Pengelola Investasi terdiri dari:

Ketua : Adi Gemilang Gumiwang\*  
Anggota : Bagus Adi Yoga Prawira\*\*

\* Efektif sampai dengan 26 Desember 2022

\*\* Efektif sampai dengan 30 November 2022

Reksa Dana berkedudukan di Sentral Senayan 3 Building, Lantai Mezzanine, Jl. Asia Afrika No. 8, Senayan - Gelora Bung Karno, Jakarta 10270.

Jumlah unit penyertaan yang ditawarkan oleh Reksa Dana sesuai dengan Kontrak Investasi Kolektif adalah sebanyak 2.000.000.000 unit penyertaan.

Sesuai dengan Kontrak Investasi Kolektif, tujuan investasi Reksa Dana adalah untuk memperoleh pendapatan investasi yang stabil dan optimal ke dalam portofolio efek pendapatan tetap, dengan berpegang pada proses investasi yang sistematis dan memperhatikan risiko investasi.

**REKSA DANA MAYBANK DANA PASTI 2**  
**Catatan atas Laporan Keuangan**  
**Untuk Tahun yang Berakhir 31 Desember 2022**  
**(Angka-angka Disajikan dalam Rupiah, kecuali Dinyatakan Lain)**

---

Sesuai dengan Kontrak Investasi Kolektif, kekayaan Reksa Dana akan diinvestasikan minimum 80% dan maksimum 100% pada efek pendapatan tetap, termasuk efek bersifat utang yang diterbitkan Pemerintah Republik Indonesia dan/atau obligasi korporasi yang memiliki minimal peringkat layak investasi (peringkat BBB atau peringkat yang setara) yang telah dijual dalam penawaran umum dan/atau dicatatkan pada bursa efek baik di dalam maupun di luar negeri; serta minimum 0% dan maksimum 20% pada instrumen pasar uang yang mempunyai jatuh tempo kurang dari satu tahun yang diterbitkan berdasarkan peraturan perundang-undangan yang berlaku di Indonesia.

Transaksi unit penyertaan dan nilai aset bersih per unit penyertaan dipublikasikan hanya pada hari-hari bursa, dimana hari terakhir bursa di Bursa Efek Indonesia pada bulan Desember 2022 dan 2021 masing-masing adalah tanggal 30 Desember 2022 dan 2021. Laporan keuangan Reksa Dana untuk tahun-tahun yang berakhir 31 Desember 2022 dan 2021 ini disajikan berdasarkan nilai aset bersih Reksa Dana masing-masing pada tanggal 31 Desember 2022 dan 2021.

Laporan keuangan Reksa Dana untuk tahun yang berakhir 31 Desember 2022 diselesaikan dan diotorisasi untuk penerbitan pada tanggal 15 Maret 2023 oleh Manajer Investasi dan Bank Kustodian yang bertanggung jawab atas penyusunan dan penyajian laporan keuangan masing-masing sebagai Manajer Investasi dan Bank Kustodian sebagaimana tercantum dalam Kontrak Investasi Kolektif Reksa Dana Maybank Dana Pasti 2.

## **2. Ikhtisar Kebijakan Akuntansi dan Pelaporan Keuangan Penting**

### **a. Dasar Penyusunan dan Pengukuran Laporan Keuangan**

Laporan keuangan disusun dan disajikan sesuai dengan Standar Akuntansi Keuangan di Indonesia, meliputi pernyataan dan interpretasi yang diterbitkan oleh Dewan Standar Akuntansi Keuangan Ikatan Akuntan Indonesia (IAI) dan Dewan Standar Akuntansi Syariah IAI serta Peraturan OJK No. 33/POJK.04/2020 tanggal 25 Mei 2020 tentang "Penyusunan Laporan Keuangan Produk Investasi Berbentuk Kontrak Investasi Kolektif" dan Surat Edaran OJK No. 14/SEOJK.04/2020 tanggal 8 Juli 2020 tentang "Pedoman Perlakuan Akuntansi Produk Investasi Berbentuk Kontrak Investasi Kolektif".

Dasar pengukuran laporan keuangan ini adalah biaya perolehan (*historical cost*), kecuali beberapa akun tertentu disusun berdasarkan pengukuran lain, sebagaimana diuraikan dalam kebijakan akuntansi masing-masing akun tersebut. Laporan keuangan ini disusun dengan metode akrual, kecuali laporan arus kas.

Laporan arus kas disusun dengan menggunakan metode langsung dengan mengelompokkan arus kas dalam aktivitas operasi dan pendanaan. Aktivitas investasi tidak dikelompokkan terpisah karena aktivitas investasi adalah aktivitas operasi utama Reksa Dana.

Kebijakan akuntansi yang diterapkan dalam penyusunan laporan keuangan untuk tahun yang berakhir 31 Desember 2022 adalah konsisten dengan kebijakan akuntansi yang diterapkan dalam penyusunan laporan keuangan untuk tahun yang berakhir 31 Desember 2021.

Mata uang yang digunakan dalam penyusunan dan penyajian laporan keuangan adalah mata uang Rupiah (Rp) yang juga merupakan mata uang fungsional Reksa Dana.

**REKSA DANA MAYBANK DANA PASTI 2**  
**Catatan atas Laporan Keuangan**  
**Untuk Tahun yang Berakhir 31 Desember 2022**  
**(Angka-angka Disajikan dalam Rupiah, kecuali Dinyatakan Lain)**

---

**b. Nilai Aset Bersih Reksa Dana**

Nilai aset bersih Reksa Dana dihitung dan ditentukan pada setiap akhir hari bursa dengan menggunakan nilai pasar wajar.

Nilai aset bersih per unit penyertaan dihitung berdasarkan nilai aset bersih Reksa Dana pada setiap akhir hari bursa dibagi dengan jumlah unit penyertaan yang beredar.

**c. Portofolio Efek**

Portofolio efek terdiri dari efek utang, sukuk, dan instrumen pasar uang.

Investasi pada sukuk diakui awalnya sebesar biaya perolehan, tidak termasuk biaya transaksi. Setelah pengakuan awal, selisih antara nilai wajar dan jumlah tercatat diakui dalam laba rugi.

**d. Instrumen Keuangan**

Pembelian atau penjualan yang reguler atas instrumen keuangan diakui pada tanggal perdagangan.

Reksa Dana menerapkan Pernyataan Standar Akuntansi Keuangan (PSAK) No. 71, Instrumen Keuangan, mengenai pengaturan instrumen keuangan terkait klasifikasi dan pengukuran, penurunan nilai atas aset keuangan dan akuntansi lindung nilai.

Pada tanggal 31 Desember 2022 dan 2021, Reksa Dana memiliki instrumen keuangan dalam kategori aset keuangan yang diukur pada biaya perolehan diamortisasi, aset keuangan yang diukur pada nilai wajar melalui laba rugi, serta liabilitas keuangan yang diukur pada biaya perolehan diamortisasi.

***Aset Keuangan***

Reksa Dana mengklasifikasikan aset keuangan sesuai dengan PSAK No. 71, Instrumen Keuangan, sehingga setelah pengakuan awal aset keuangan diukur pada biaya perolehan diamortisasi, nilai wajar melalui penghasilan komprehensif lain atau nilai wajar melalui laba rugi, dengan menggunakan dua dasar, yaitu:

- (a) Model bisnis Reksa Dana dalam mengelola aset keuangan; dan
- (b) Karakteristik arus kas kontraktual dari aset keuangan.

**(1) Aset Keuangan Diukur pada Biaya Perolehan Diamortisasi**

Aset keuangan diukur pada biaya perolehan diamortisasi jika kedua kondisi berikut terpenuhi:

- (a) Aset keuangan dikelola dalam model bisnis yang bertujuan untuk memiliki aset keuangan dalam rangka mendapatkan arus kas kontraktual; dan
- (b) Persyaratan kontraktual dari aset keuangan menghasilkan arus kas pada tanggal tertentu yang semata dari pembayaran pokok dan bunga dari jumlah pokok terutang.

**REKSA DANA MAYBANK DANA PASTI 2**  
**Catatan atas Laporan Keuangan**  
**Untuk Tahun yang Berakhir 31 Desember 2022**  
**(Angka-angka Disajikan dalam Rupiah, kecuali Dinyatakan Lain)**

---

Aset keuangan pada biaya perolehan diamortisasi diukur pada jumlah yang diakui saat pengakuan awal dikurangi pembayaran pokok, ditambah atau dikurangi dengan amortisasi kumulatif menggunakan metode suku bunga efektif yang dihitung dari selisih antara nilai awal dan nilai jatuh temponya, dan dikurangi dengan cadangan kerugian penurunan nilai.

Pada tanggal 31 Desember 2022 dan 2021, kategori ini meliputi portofolio efek dalam instrumen pasar uang (deposito berjangka), kas di bank, piutang bunga, dan aset lain-lain.

(2) **Aset Keuangan Diukur pada Nilai Wajar melalui Laba Rugi**

Aset keuangan diukur pada nilai wajar melalui laba rugi kecuali aset keuangan tersebut diukur pada biaya perolehan diamortisasi atau pada nilai wajar melalui penghasilan komprehensif lain.

Derivatif juga diklasifikasikan sebagai diukur pada nilai wajar melalui laba rugi, kecuali derivatif yang ditetapkan sebagai instrumen lindung nilai yang efektif.

Aset keuangan yang diukur pada nilai wajar melalui laba rugi dicatat pada laporan posisi keuangan konsolidasian pada nilai wajarnya. Perubahan nilai wajar langsung diakui dalam laba rugi. Bunga yang diperoleh dicatat sebagai pendapatan bunga.

Pada tanggal 31 Desember 2022 dan 2021, kategori ini meliputi portofolio efek dalam efek utang.

***Liabilitas Keuangan dan Instrumen Ekuitas***

Liabilitas keuangan dan instrumen ekuitas Reksa Dana diklasifikasikan berdasarkan substansi perjanjian kontraktual serta definisi liabilitas keuangan dan instrumen ekuitas. Kebijakan akuntansi yang diterapkan atas instrumen keuangan tersebut diungkapkan berikut ini.

***Liabilitas Keuangan***

Liabilitas keuangan dalam lingkup PSAK No. 71 diklasifikasikan sebagai berikut: (i) liabilitas keuangan yang diukur dengan biaya diamortisasi, (ii) liabilitas keuangan yang diukur dengan nilai wajar melalui laba rugi atau melalui penghasilan komprehensif lain. Reksa Dana menentukan klasifikasi liabilitas keuangan pada saat pengakuan awal.

**Liabilitas Keuangan yang Diukur pada Biaya Perolehan Diamortisasi**

Liabilitas keuangan pada biaya perolehan diamortisasi diukur pada jumlah yang diakui saat pengakuan awal dikurangi pembayaran pokok, ditambah atau dikurangi dengan amortisasi kumulatif menggunakan metode suku bunga efektif yang dihitung dari selisih antara nilai awal dan nilai jatuh temponya.

Pada tanggal 31 Desember 2022 dan 2021, kategori ini meliputi liabilitas atas pembelian kembali unit penyertaan, beban akrual, dan utang lain-lain.

***Instrumen Ekuitas***

Instrumen ekuitas adalah setiap kontrak yang memberikan hak residual atas aset suatu entitas setelah dikurangi dengan seluruh liabilitasnya.



**REKSA DANA MAYBANK DANA PASTI 2**  
**Catatan atas Laporan Keuangan**  
**Untuk Tahun yang Berakhir 31 Desember 2022**  
**(Angka-angka Disajikan dalam Rupiah, kecuali Dinyatakan Lain)**

---

Suatu instrumen keuangan yang mempunyai fitur opsi jual, yang mencakup kewajiban kontraktual bagi penerbit untuk membeli kembali atau menebus instrumen dan menyerahkan kas atau aset keuangan lain pada saat eksekusi opsi jual, dan memenuhi definisi liabilitas keuangan diklasifikasikan sebagai instrumen ekuitas jika memiliki semua fitur berikut:

- a) memberikan hak kepada pemegangnya atas bagian prorata aset neto entitas,
- b) instrumen berada dalam kelompok instrumen yang merupakan subordinat dari semua kelompok instrumen lain,
- c) seluruh instrumen keuangan dalam kelompok memiliki fitur yang identik,
- d) instrumen tidak termasuk kewajiban kontraktual untuk menyerahkan kas atau aset keuangan lain kepada entitas lain selain kewajiban untuk membeli kembali, dan
- e) jumlah arus kas yang diekspektasikan dihasilkan dari instrumen selama umur instrumen didasarkan secara substansial pada laba rugi penerbit.

***Saling Hapus Instrumen Keuangan***

Aset keuangan dan liabilitas keuangan saling hapus dan nilai netonya disajikan dalam laporan posisi keuangan jika, dan hanya jika, Reksa Dana saat ini memiliki hak yang berkekuatan hukum untuk melakukan saling hapus atas jumlah yang telah diakui tersebut; dan berniat untuk menyelesaikan secara neto atau untuk merealisasikan aset dan menyelesaikan liabilitasnya secara simultan.

***Reklasifikasi Aset Keuangan***

Sesuai dengan ketentuan PSAK No. 71, Instrumen Keuangan, Reksa Dana mereklasifikasi seluruh aset keuangan dalam kategori yang terpengaruh, jika dan hanya jika, Reksa Dana mengubah model bisnis untuk pengelolaan aset keuangan tersebut. Sedangkan, liabilitas keuangan tidak direklasifikasi.

***Penurunan Nilai Aset Keuangan***

Pada setiap tanggal pelaporan, Reksa Dana menilai apakah risiko kredit dari instrumen keuangan telah meningkat secara signifikan sejak pengakuan awal. Ketika melakukan penilaian, Reksa Dana menggunakan perubahan atas risiko gagal bayar yang terjadi sepanjang perkiraan usia instrumen keuangan daripada perubahan atas jumlah kerugian kredit ekspektasian. Dalam melakukan penilaian, Reksa Dana membandingkan antara risiko gagal bayar yang terjadi atas instrumen keuangan pada saat periode pelaporan dengan risiko gagal bayar yang terjadi atas instrumen keuangan pada saat pengakuan awal dan mempertimbangkan kewajaran serta ketersediaan informasi, yang tersedia tanpa biaya atau usaha pada saat tanggal pelaporan terkait dengan kejadian masa lalu, kondisi terkini dan perkiraan atas kondisi ekonomi di masa depan, yang mengindikasikan kenaikan risiko kredit sejak pengakuan awal.

***Penghentian Pengakuan Aset dan Liabilitas Keuangan***

(1) Aset Keuangan

Aset keuangan (atau bagian dari aset keuangan atau kelompok aset keuangan serupa) dihentikan pengakuannya jika:

- a) hak kontraktual atas arus kas yang berasal dari aset keuangan tersebut berakhir;

**REKSA DANA MAYBANK DANA PASTI 2**  
**Catatan atas Laporan Keuangan**  
**Untuk Tahun yang Berakhir 31 Desember 2022**  
**(Angka-angka Disajikan dalam Rupiah, kecuali Dinyatakan Lain)**

---

- b) Reksa Dana tetap memiliki hak untuk menerima arus kas dari aset keuangan tersebut, namun juga menanggung kewajiban kontraktual untuk membayar kepada pihak ketiga atas arus kas yang diterima tersebut secara penuh tanpa adanya penundaan yang signifikan berdasarkan suatu kesepakatan; atau
- c) Reksa Dana telah mentransfer haknya untuk menerima arus kas dari aset keuangan dan (i) telah mentransfer secara substansial seluruh risiko dan manfaat atas aset keuangan, atau (ii) secara substansial tidak mentransfer atau tidak memiliki seluruh risiko dan manfaat atas aset keuangan, namun telah mentransfer pengendalian atas aset keuangan tersebut.

(2) Liabilitas Keuangan

Liabilitas keuangan dihentikan pengakuannya jika liabilitas keuangan tersebut berakhir, dibatalkan, atau telah kadaluarsa.

**e. Pengukuran Nilai Wajar**

Pengukuran nilai wajar didasarkan pada asumsi bahwa transaksi untuk menjual aset atau mengalihkan liabilitas akan terjadi di pasar utama untuk aset atau liabilitas tersebut atau, jika tidak terdapat pasar utama, di pasar yang paling menguntungkan untuk aset atau liabilitas tersebut.

Reksa Dana harus memiliki akses ke pasar utama atau pasar yang paling menguntungkan pada tanggal pengukuran.

Reksa Dana memaksimalkan penggunaan input yang dapat diobservasi yang relevan dan meminimalkan penggunaan input yang tidak dapat diobservasi.

Seluruh aset dan liabilitas selain sukuk dikategorikan dalam hirarki nilai wajar sebagai berikut:

- Level 1 - harga kuotasian (tanpa penyesuaian) di pasar aktif untuk aset atau liabilitas yang identik;
- Level 2 - teknik penilaian dimana level input terendah yang signifikan terhadap pengukuran nilai wajar dapat diobservasi, baik secara langsung maupun tidak langsung;
- Level 3 - teknik penilaian dimana level input terendah yang signifikan terhadap pengukuran nilai wajar tidak dapat diobservasi.

Nilai wajar sukuk diklasifikasikan dengan menggunakan hirarki nilai wajar sebagai berikut:

- Level 1 - harga kuotasian (tanpa penyesuaian) di pasar aktif, atau
- Level 2 - input selain harga kuotasian (tanpa penyesuaian) di pasar aktif yang dapat diobservasi.

Untuk aset dan liabilitas yang diukur pada nilai wajar secara berulang dalam laporan keuangan, maka Reksa Dana menentukan apakah terdapat transfer di antara level hirarki dengan menilai kembali pengkategorian pada setiap akhir periode pelaporan.

**f. Pengakuan Pendapatan dan Beban**

Pendapatan bunga dan bagi hasil diakui berdasarkan proporsi waktu dalam laba rugi, termasuk pendapatan dari jasa giro, instrumen pasar uang, efek utang, dan sukuk yang diukur pada nilai wajar melalui laba rugi.



**REKSA DANA MAYBANK DANA PASTI 2**  
**Catatan atas Laporan Keuangan**  
**Untuk Tahun yang Berakhir 31 Desember 2022**  
**(Angka-angka Disajikan dalam Rupiah, kecuali Dinyatakan Lain)**

---

Keuntungan atau kerugian investasi yang belum direalisasi akibat kenaikan atau penurunan harga pasar (nilai wajar) serta keuntungan atau kerugian investasi yang telah direalisasi disajikan dalam laba rugi. Keuntungan dan kerugian yang telah direalisasi neto atas penjualan portofolio efek dihitung berdasarkan harga pokok yang menggunakan metode rata-rata tertimbang.

Beban investasi termasuk pajak penghasilan final diakui secara akrual dan harian.

**g. Transaksi Pihak Berelasi**

Sesuai dengan Keputusan Kepala Departemen Pengawasan Pasar Modal 2A No. Kep-04/PM.21/2014 tanggal 7 Oktober 2014 tentang Pihak Berelasi terkait Pengelolaan Reksa Dana Berbentuk Kontrak Investasi Kolektif, PT Maybank Asset Management, Manajer Investasi, adalah pihak berelasi Reksa Dana.

**h. Pajak Penghasilan**

Pajak penghasilan Reksa Dana diatur dalam Surat Edaran Direktorat Jenderal Pajak No. SE-18/PJ.42/1996 tanggal 30 April 1996 tentang Pajak Penghasilan atas Usaha Reksa Dana, serta ketentuan pajak yang berlaku. Obyek pajak penghasilan terbatas hanya pada penghasilan yang diterima oleh Reksa Dana, sedangkan pembelian kembali unit penyertaan dan pembagian laba kepada pemegang unit penyertaan bukan merupakan obyek pajak penghasilan.

**Pajak Penghasilan Final**

Pendapatan yang telah dikenakan pajak penghasilan final tidak lagi dilaporkan sebagai pendapatan kena pajak, dan semua beban sehubungan dengan pendapatan yang telah dikenakan pajak penghasilan final tidak boleh dikurangkan.

**Pajak Kini**

Pajak kini ditentukan berdasarkan laba kena pajak dalam tahun yang bersangkutan yang dihitung berdasarkan tarif pajak yang berlaku.

**i. Peristiwa Setelah Periode Pelaporan**

Peristiwa-peristiwa yang terjadi setelah periode pelaporan yang menyediakan tambahan informasi mengenai posisi keuangan Reksa Dana pada tanggal laporan posisi keuangan (peristiwa penyesuaian), jika ada, telah tercermin dalam laporan keuangan. Peristiwa-peristiwa yang terjadi setelah periode pelaporan yang tidak memerlukan penyesuaian (peristiwa non-penyesuaian), apabila jumlahnya material, telah diungkapkan dalam laporan keuangan.

**3. Penggunaan Estimasi, Pertimbangan, dan Asumsi**

Dalam penerapan kebijakan akuntansi, seperti yang diungkapkan dalam Catatan 2 atas laporan keuangan, Reksa Dana harus membuat estimasi, pertimbangan, dan asumsi atas nilai tercatat aset dan liabilitas yang tidak tersedia oleh sumber-sumber lain. Estimasi dan asumsi tersebut berdasarkan pengalaman historis dan faktor lain yang dipertimbangkan relevan.

Pengungkapan berikut mencakup ikhtisar estimasi, pertimbangan, dan asumsi signifikan yang berpengaruh terhadap jumlah-jumlah yang dilaporkan serta pengungkapan dalam laporan keuangan.

**REKSA DANA MAYBANK DANA PASTI 2**  
**Catatan atas Laporan Keuangan**  
**Untuk Tahun yang Berakhir 31 Desember 2022**  
**(Angka-angka Disajikan dalam Rupiah, kecuali Dinyatakan Lain)**

---

**Pertimbangan**

Pertimbangan-pertimbangan berikut dibuat dalam proses penerapan kebijakan akuntansi Reksa Dana yang memiliki dampak yang paling signifikan terhadap jumlah-jumlah yang diakui dalam laporan keuangan:

a. Mata Uang Fungsional

Mata uang fungsional Reksa Dana adalah mata uang lingkungan ekonomi utama dimana Reksa Dana beroperasi. Mata uang tersebut, antara lain, adalah yang paling mempengaruhi nilai portofolio efek dan unit penyertaan, mata uang dari negara yang kekuatan persaingan dan peraturannya sebagian besar menentukan nilai portofolio efek dan unit penyertaan, dan merupakan mata uang yang mana dana dari aktivitas pendanaan dihasilkan.

b. Klasifikasi Aset Keuangan dan Liabilitas Keuangan

Reksa Dana menentukan klasifikasi aset dan liabilitas tertentu sebagai aset keuangan dan liabilitas keuangan dengan menilai apakah aset dan liabilitas tersebut memenuhi definisi yang ditetapkan dalam PSAK No. 71. Aset keuangan dan liabilitas keuangan dicatat sesuai dengan kebijakan akuntansi Reksa Dana sebagaimana diungkapkan dalam Catatan 2.

c. Cadangan Kerugian Penurunan Nilai Aset Keuangan

Pada setiap tanggal laporan posisi keuangan, Reksa Dana menilai apakah risiko kredit atas instrumen keuangan telah meningkat secara signifikan sejak pengakuan awal. Ketika melakukan penilaian tersebut, Reksa Dana mempertimbangkan perubahan risiko gagal bayar yang terjadi selama umur instrumen keuangan. Dalam melakukan penilaian tersebut, Reksa Dana membandingkan risiko gagal bayar yang terjadi pada tanggal pelaporan dengan risiko gagal bayar pada saat pengakuan awal, serta mempertimbangkan informasi, termasuk informasi masa lalu, kondisi saat ini, dan informasi bersifat perkiraan masa depan (*forward-looking*), yang wajar dan terdorong yang tersedia tanpa biaya atau upaya berlebihan.

Reksa Dana mengukur cadangan kerugian sepanjang umurnya, jika risiko kredit atas instrumen keuangan tersebut telah meningkat secara signifikan sejak pengakuan awal, jika tidak, maka Reksa Dana mengukur cadangan kerugian untuk instrumen keuangan tersebut sejumlah kerugian kredit ekspektasian 12 bulan. Suatu evaluasi yang bertujuan untuk mengidentifikasi jumlah cadangan kerugian kredit ekspektasian yang harus dibentuk, dilakukan secara berkala pada setiap periode pelaporan. Oleh karena itu, saat dan besaran jumlah cadangan kerugian kredit ekspektasian yang tercatat pada setiap periode dapat berbeda tergantung pada pertimbangan atas informasi yang tersedia atau berlaku pada saat itu.

d. Pajak Penghasilan

Pertimbangan yang signifikan dibutuhkan untuk menentukan jumlah pajak penghasilan. Terdapat sejumlah transaksi dan perhitungan yang menimbulkan ketidakpastian penentuan jumlah pajak penghasilan karena interpretasi atas peraturan pajak yang berbeda. Jika hasil pemeriksaan pajak berbeda dengan jumlah yang sebelumnya telah dibukukan, maka selisih tersebut akan berdampak terhadap aset dan liabilitas pajak kini dan tanggungan dalam periode dimana hasil pemeriksaan tersebut terjadi.

**REKSA DANA MAYBANK DANA PASTI 2**  
**Catatan atas Laporan Keuangan**  
**Untuk Tahun yang Berakhir 31 Desember 2022**  
**(Angka-angka Disajikan dalam Rupiah, kecuali Dinyatakan Lain)**

**Estimasi dan Asumsi**

Asumsi utama mengenai masa depan dan sumber utama lain dalam mengestimasi ketidakpastian pada tanggal pelaporan yang mempunyai risiko signifikan yang dapat menyebabkan penyesuaian material terhadap nilai tercatat aset dan liabilitas dalam periode berikutnya diungkapkan di bawah ini. Estimasi dan asumsi didasarkan pada parameter yang tersedia saat laporan keuangan disusun. Kondisi yang ada dan asumsi mengenai perkembangan masa depan dapat berubah karena perubahan situasi pasar yang berada di luar kendali Reksa Dana. Perubahan tersebut tercermin dalam asumsi ketika keadaan tersebut terjadi.

**Nilai Wajar Aset Keuangan**

Standar Akuntansi Keuangan di Indonesia mensyaratkan pengukuran aset keuangan tertentu pada nilai wajarnya, dan penyajian ini mengharuskan penggunaan estimasi. Komponen pengukuran nilai wajar yang signifikan ditentukan berdasarkan bukti obyektif yang dapat diverifikasi (seperti nilai tukar, suku bunga), sedangkan saat dan besaran perubahan nilai wajar dapat menjadi berbeda karena penggunaan metode penilaian yang berbeda.

Nilai wajar portofolio efek diungkapkan pada Catatan 12.

**4. Portofolio Efek**

**a. Efek Utang**

Jenis efek	Peringkat	Nilai nominal	2022		Suku bunga per tahun %	Jatuh tempo	Persentase terhadap jumlah portofolio efek %
			Harga perolehan rata-rata %	Nilai wajar			
<b>Aset Keuangan Diukur pada Nilai Wajar melalui Laba Rugi</b>							
<b>Obligasi</b>							
Berkelanjutan I J Resources Asia Pasifik IV 2020	idBBB+	3.700.000.000	100,61	3.656.143.012	10,25	06-Mei-23	9,64
Berkelanjutan IV Medco Energi Internasional II A 2021	idAA-	3.000.000.000	101,55	3.079.799.940	7,75	23-Nov-24	8,12
Subordinasi Berkelanjutan I Bank CIMB Niaga I 2019	idAA	3.000.000.000	102,50	3.050.061.930	8,05	19-Des-24	8,04
Berkelanjutan IV WOM Finance II B 2022	AA(idn)	3.000.000.000	100,00	3.031.321.650	6,30	08-Apr-25	7,99
Berkelanjutan V Mandiri Tunas Finance II A 2021	idAAA	3.000.000.000	100,05	3.018.736.110	7,00	20-Mei-24	7,96
Berkelanjutan III Chandra Asri Petrochemical V A 2022	idAA-	3.000.000.000	100,00	2.932.781.820	7,20	08-Mar-27	7,73
Berkelanjutan II Sarana Multi Infrastruktur V B 2020	idAAA	2.000.000.000	100,80	2.022.286.160	6,70	11-Des-25	5,33
Berkelanjutan IV Tower Bersama Infrastructure II B 2020	AA+(idn)	2.000.000.000	101,50	2.020.095.980	7,25	02-Des-23	5,33
Berkelanjutan III PTPP I B 2021	idA	2.000.000.000	102,35	2.016.412.440	9,10	02-Jul-26	5,32
Berkelanjutan V Sarana Multigriya Finansial V B 2021	idAAA	2.000.000.000	100,13	1.995.416.720	5,75	10-Feb-24	5,26
Berkelanjutan I Barito Pacific III B 2020	idA+	1.000.000.000	100,05	1.018.864.220	9,25	08-Des-23	2,69
Obligasi Pemerintah FR0091	-	1.000.000.000	97,55	963.454.540	6,38	15-Apr-32	2,54
Berkelanjutan V Mandiri Tunas Financa I A 2020	idAAA	700.000.000	103,48	713.762.490	8,00	13-Agt-23	1,88
Obligasi Pemerintah FR0068	-	150.000.000	102,68	165.016.670	8,38	15-Mar-34	0,44
Surat Utang Jangka Menengah Subordinasi I BNI 2018	idAA	1.000.000.000	100,00	997.270.120	8,00	10-Agt-23	2,63
<b>Jumlah</b>		<b>30.550.000.000</b>		<b>30.681.423.802</b>			<b>80,90</b>

**REKSA DANA MAYBANK DANA PASTI 2**  
**Catatan atas Laporan Keuangan**  
**Untuk Tahun yang Berakhir 31 Desember 2022**  
**(Angka-angka Disajikan dalam Rupiah, kecuali Dinyatakan Lain)**

Jenis efek	Peringkat	Nilai nominal	2021		Suku bunga per tahun %	Jatuh tempo	Persentase terhadap jumlah portofolio efek %
			Harga perolehan rata-rata %	Nilai wajar			
<b>Aset Keuangan Diukur pada Nilai Wajar melalui Laba Rugi</b>							
Obligasi							
Obligasi Pemerintah FR0087	-	5.000.000.000	100,90	5.049.577.150	6,50	15-Feb-31	11,83
Berkelanjutan I J Resources Asia Pasifik IV 2020	idBBB	5.000.000.000	100,64	4.941.380.550	10,25	06-Mei-23	11,58
Berkelanjutan V Sarana Multigraya Finansial V B 2021	idAAA	4.000.000.000	100,00	4.072.988.840	5,75	10-Feb-24	9,55
Berkelanjutan I Mayora Indah III 2018	idAA	3.800.000.000	100,45	3.953.667.706	8,15	24-Apr-23	9,27
Berkelanjutan I Bank CIMB Niaga I 2019	idAA	3.000.000.000	102,50	3.138.808.500	8,05	19-Des-24	7,36
Berkelanjutan V Mandiri Tunas Finance II A 2021	idAA+	3.000.000.000	100,05	3.113.974.800	7,00	20-Mei-24	7,30
Berkelanjutan I Tunas Baru Lampung I 2018	A(idn)	3.000.000.000	100,05	3.073.452.660	9,50	29-Mar-23	7,20
Berkelanjutan IV Medco Energi Internasional II A 2021	idA+	3.000.000.000	101,55	3.044.811.180	7,75	23-Nov-24	7,14
Berkelanjutan II Sarana Multi Infrastruktur V B 2020	idAAA	2.000.000.000	100,80	2.072.438.360	6,70	11-Des-25	4,86
Berkelanjutan II Bank Panin III 2018	idAA	2.000.000.000	101,00	2.055.925.380	7,60	27-Feb-23	4,82
Berkelanjutan V Mandiri Tunas Finance I A 2020	idAA+	1.000.000.000	103,48	1.048.361.200	8,00	13-Agt-23	2,46
Berkelanjutan I Barito Pacific III B 2020	idA	1.000.000.000	100,05	1.023.119.980	9,25	08-Des-23	2,40
Obligasi Pemerintah FR0068	-	150.000.000	100,00	169.687.466	8,38	15-Mar-34	0,40
Surat Utang Jangka Menengah Subordinasi I BNI 2018	idAA	1.000.000.000	99,98	999.803.510	8,00	10-Agt-23	2,34
Jumlah		<u>36.950.000.000</u>		<u>37.757.997.282</u>			<u>88,51</u>

Nilai tercatat efek utang pada laporan keuangan adalah sebesar nilai wajarnya.

Reksa Dana mengklasifikasikan pengukuran nilai wajar efek utang dengan menggunakan hirarki nilai wajar Level 1 (Catatan 12).

Efek utang dalam portofolio efek Reksa Dana mempunyai sisa jangka waktu sampai dengan 12 tahun. Dalam hal harga perdagangan terakhir efek di bursa efek tidak mencerminkan nilai pasar wajar pada saat itu, maka nilai wajar efek utang ditentukan berdasarkan pertimbangan terbaik Manajer Investasi dengan mengacu kepada Surat Keputusan Ketua Bapepam dan LK mengenai "Nilai Pasar Wajar dari Efek dalam Portofolio Reksa Dana". Nilai realisasi dari efek utang tersebut dapat berbeda secara signifikan dengan nilai wajar efek utang masing-masing pada tanggal 31 Desember 2022 dan 2021.

**b. Sukuk**

Jenis efek	Peringkat	Nilai nominal	2022		Tingkat bagi hasil per tahun %	Jatuh tempo	Persentase terhadap jumlah portofolio efek %
			Harga perolehan rata-rata %	Nilai wajar			
<b>Sukuk Diukur pada Nilai Wajar melalui Laba Rugi</b>							
Sukuk							
Mudharabah Berkelanjutan I Indah Kiat Pulp & Paper III B 2022	idA+(sy)	3.000.000.000	102,10	3.109.199.940	8,75	24-Feb-25	8,20
Mudharabah II OKI Pulp & Paper Mills B 2022	idA+(sy)	2.000.000.000	100,03	2.030.920.800	10,50	04-Nov-25	5,36
Jumlah		<u>5.000.000.000</u>		<u>5.140.120.740</u>			<u>13,56</u>

Pada tanggal 31 Desember 2021, Reksa Dana tidak memiliki portofolio efek dalam sukuk.

Nilai tercatat sukuk pada laporan keuangan adalah sebesar nilai wajarnya.

**REKSA DANA MAYBANK DANA PASTI 2**  
**Catatan atas Laporan Keuangan**  
**Untuk Tahun yang Berakhir 31 Desember 2022**  
**(Angka-angka Disajikan dalam Rupiah, kecuali Dinyatakan Lain)**

Reksa Dana mengklasifikasikan pengukuran nilai wajar sukuk dengan menggunakan hirarki nilai wajar Level 1 (Catatan 12).

Sukuk dalam portofolio efek Reksa Dana mempunyai sisa jangka waktu sampai dengan 3 tahun. Dalam hal harga perdagangan terakhir efek di bursa efek tidak mencerminkan nilai pasar wajar pada saat itu, maka nilai wajar sukuk ditentukan berdasarkan pertimbangan terbaik Manajer Investasi dengan mengacu kepada Surat Keputusan Ketua Bapepam dan LK mengenai "Nilai Pasar Wajar dari Efek dalam Portofolio Reksa Dana". Nilai realisasi dari sukuk tersebut dapat berbeda secara signifikan dengan nilai wajar sukuk pada tanggal 31 Desember 2022.

**c. Instrumen Pasar Uang**

2022				
Jenis efek	Nilai tercatat	Suku bunga per tahun %	Jatuh tempo	Persentase terhadap jumlah portofolio efek %
<b>Aset Keuangan Diukur pada Biaya Perolehan Diamortisasi</b>				
Deposito Berjangka				
PT Bank Capital Indonesia Tbk	1.100.000.000	1,75	02-Jan-23	2,90
PT Bank HSBC Indonesia (Bank Kustodian)	1.000.000.000	5,75	22-Jan-23	2,64
Jumlah	<u>2.100.000.000</u>			<u>5,54</u>
2021				
Jenis efek	Nilai tercatat	Suku bunga per tahun atau Tingkat bagi hasil %	Jatuh tempo	Persentase terhadap jumlah portofolio efek %
<b>Aset Keuangan Diukur pada Biaya Perolehan Diamortisasi</b>				
Deposito Berjangka				
PT Bank Capital Indonesia Tbk	2.000.000.000	5,75	21-Jan-22	4,68
PT Bank HSBC Indonesia (Bank Kustodian)	910.000.000	1,50	03-Jan-22	2,13
<b>Deposito Berjangka Syariah</b>				
PT Bank Jabar Banten Syariah	1.000.000.000	3,75	10-Jan-22	2,34
PT Bank Muamalat Indonesia Tbk	1.000.000.000	4,25	17-Jan-22	2,34
Jumlah	<u>4.910.000.000</u>			<u>11,49</u>

Nilai tercatat deposito berjangka di laporan keuangan telah mencerminkan nilai nominal dan nilai wajarnya.

**REKSA DANA MAYBANK DANA PASTI 2**  
**Catatan atas Laporan Keuangan**  
**Untuk Tahun yang Berakhir 31 Desember 2022**  
**(Angka-angka Disajikan dalam Rupiah, kecuali Dinyatakan Lain)**

**5. Kas di Bank**

	<u>2022</u>	<u>2021</u>
PT Bank Central Asia Tbk	173.532.643	367.551.175
PT Bank HSBC Indonesia (Bank Kustodian)	49.791.932	4.817.282
PT Bank Mandiri (Persero) Tbk	14.413.578	14.517.277
PT Bank Maybank Indonesia Tbk	4.202.043	40.220.249
PT Bank CIMB Niaga Tbk	820.000	820.000
Jumlah	<u>242.760.196</u>	<u>427.925.983</u>

**6. Piutang Bunga dan Bagi Hasil**

	<u>2022</u>	<u>2021</u>
Efek utang	258.970.340	366.255.023
Sukuk	53.025.000	-
Instrumen pasar uang	1.177.024	5.767.319
Jasa giro	1.159	104
Jumlah	<u>313.173.523</u>	<u>372.022.446</u>

Cadangan kerugian penurunan nilai atas piutang bunga dan bagi hasil tidak dibentuk karena Reksa Dana berpendapat bahwa seluruh piutang tersebut dapat ditagih.

**7. Pajak Dibayar Dimuka**

Akun ini merupakan kelebihan pembayaran pajak Tahun 2016.

**8. Aset Lain-lain**

	<u>2022</u>	<u>2021</u>
Piutang bunga obligasi	289.937.500	289.937.500
Lainnya	-	35.916
Jumlah	289.937.500	289.973.416
Cadangan kerugian penurunan nilai	<u>(289.937.500)</u>	<u>(289.937.500)</u>
Jumlah - Bersih	<u>-</u>	<u>35.916</u>

Reksa Dana berpendapat bahwa jumlah cadangan kerugian penurunan nilai pada tanggal 31 Desember 2022 dan 2021 adalah memadai untuk menutup kemungkinan kerugian dari tidak tertagihnya aset lain-lain.



**REKSA DANA MAYBANK DANA PASTI 2**  
**Catatan atas Laporan Keuangan**  
**Untuk Tahun yang Berakhir 31 Desember 2022**  
**(Angka-angka Disajikan dalam Rupiah, kecuali Dinyatakan Lain)**

**9. Uang Muka Diterima atas Pemesanan Unit Penyertaan**

Akun ini merupakan penerimaan uang muka atas pemesanan unit penyertaan yang belum diterbitkan dan diserahkan kepada pemesan, sehingga unit penyertaan yang dipesan tersebut belum tercatat sebagai unit penyertaan beredar pada tanggal laporan posisi keuangan.

Rincian uang muka diterima atas pemesanan unit penyertaan berdasarkan agen penjual adalah sebagai berikut:

	<u>2022</u>	<u>2021</u>
Manajer Investasi (pihak berelasi)	-	-
Agen penjual lainnya	<u>17.410.173</u>	<u>51.700.175</u>
Jumlah	<u><u>17.410.173</u></u>	<u><u>51.700.175</u></u>

**10. Liabilitas atas Pembelian Kembali Unit Penyertaan**

Akun ini merupakan liabilitas kepada pemegang unit penyertaan atas pembelian kembali unit penyertaan yang belum terselesaikan pada tanggal laporan posisi keuangan.

Rincian liabilitas atas pembelian kembali unit penyertaan berdasarkan agen penjual adalah sebagai berikut:

	<u>2022</u>	<u>2021</u>
Manajer Investasi (pihak berelasi)	-	-
Agen penjual lainnya	<u>15.864.954</u>	-
Jumlah	<u><u>15.864.954</u></u>	<u><u>-</u></u>

**11. Beban Akruai**

	<u>2022</u>	<u>2021</u>
Jasa pengelolaan investasi (pihak berelasi) (Catatan 16)	37.711.065	42.289.516
Jasa kustodian (Catatan 17)	3.969.586	4.451.530
Lainnya	<u>25.146.159</u>	<u>27.663.474</u>
Jumlah	<u><u>66.826.810</u></u>	<u><u>74.404.520</u></u>

Lainnya terutama merupakan beban akrual atas jasa profesional.

**12. Pengukuran Nilai Wajar**

Nilai wajar instrumen keuangan yang diperdagangkan di pasar aktif adalah berdasarkan kuotasi harga pasar pada tanggal pelaporan. Pasar dianggap aktif apabila kuotasi harga tersedia sewaktu-waktu dan dapat diperoleh secara rutin dari bursa, pedagang atau perantara efek, badan penyedia jasa penentuan harga kelompok industri, atau badan pengatur, dan harga tersebut mencerminkan transaksi pasar yang aktual dan rutin dalam suatu transaksi yang wajar. Instrumen keuangan seperti ini termasuk dalam hirarki Level 1.

**REKSA DANA MAYBANK DANA PASTI 2**  
**Catatan atas Laporan Keuangan**  
**Untuk Tahun yang Berakhir 31 Desember 2022**  
**(Angka-angka Disajikan dalam Rupiah, kecuali Dinyatakan Lain)**

Nilai wajar instrumen keuangan yang tidak diperdagangkan di pasar aktif ditentukan menggunakan teknik penilaian. Teknik penilaian ini memaksimalkan penggunaan data pasar yang dapat diobservasi yang tersedia dan sesedikit mungkin mengandalkan estimasi spesifik yang dibuat oleh Manajer Investasi. Karena seluruh input signifikan yang dibutuhkan untuk menentukan nilai wajar dapat diobservasi, maka instrumen tersebut termasuk dalam hirarki Level 2.

Pengukuran nilai wajar portofolio efek Reksa Dana adalah sebagai berikut:

	<u>2022</u>	<u>2021</u>
Nilai tercatat	<u>35.821.544.542</u>	<u>37.757.997.282</u>
Pengukuran nilai wajar menggunakan:		
Level 1	35.821.544.542	37.757.997.282
Level 2	-	-
Level 3	-	-
Jumlah	<u>35.821.544.542</u>	<u>37.757.997.282</u>

**13. Unit Penyertaan Beredar**

Jumlah unit penyertaan yang dimiliki oleh pemodal dan Manajer Investasi, pihak berelasi, adalah sebagai berikut:

	<u>2022</u>		<u>2021</u>	
	<u>Persentase</u> %	<u>Unit</u>	<u>Persentase</u> %	<u>Unit</u>
Pemodal	100,00	12.609.369,0875	100,00	14.727.595,4827
Manajer Investasi (pihak berelasi)	-	-	-	-
Jumlah	<u>100,00</u>	<u>12.609.369,0875</u>	<u>100,00</u>	<u>14.727.595,4827</u>

Tidak terdapat pembelian kembali unit penyertaan yang dimiliki oleh Manajer Investasi, pihak berelasi, masing-masing untuk tahun-tahun yang berakhir 31 Desember 2022 dan 2021.

**14. Pendapatan Bunga dan Bagi Hasil**

Akun ini merupakan pendapatan bunga dan bagi hasil atas:

	<u>2022</u>	<u>2021</u>
Efek utang	2.726.064.586	3.968.351.914
instrumen pasar uang	144.174.865	433.499.581
Jasa giro	189.915	354.313
Jumlah	<u>2.870.429.366</u>	<u>4.402.205.808</u>

Pendapatan di atas termasuk pendapatan bunga dan bagi hasil yang belum direalisasi (Catatan 6).



**REKSA DANA MAYBANK DANA PASTI 2**  
**Catatan atas Laporan Keuangan**  
**Untuk Tahun yang Berakhir 31 Desember 2022**  
**(Angka-angka Disajikan dalam Rupiah, kecuali Dinyatakan Lain)**

**15. Keuntungan (Kerugian) Investasi yang Telah dan Belum Direalisasi**

	<u>2022</u>	<u>2021</u>
Keuntungan (kerugian) investasi yang telah direalisasi atas:		
Efek utang dan sukuk	<u>(118.566.538)</u>	<u>934.190.226</u>
Keuntungan investasi yang belum direalisasi atas:		
Efek utang dan sukuk	<u>(551.886.202)</u>	<u>(853.503.936)</u>

**16. Beban Pengelolaan Investasi**

Akun ini merupakan imbalan kepada PT Maybank Asset Management sebagai Manajer Investasi, pihak berelasi, sebesar maksimum 1,5% per tahun dari nilai aset bersih yang dihitung secara harian dan dibayarkan setiap bulan. Pemberian imbalan tersebut diatur berdasarkan Kontrak Investasi Kolektif antara Manajer Investasi dan Bank Kustodian. Beban pengelolaan investasi yang belum dibayar dibukukan pada akun Beban Akrual (Catatan 11).

Beban pengelolaan investasi untuk untuk tahun-tahun yang berakhir 31 Desember 2022 dan 2021 masing-masing sebesar Rp 469.853.388 dan Rp 681.296.225.

**17. Beban Kustodian**

Akun ini merupakan imbalan atas jasa penanganan transaksi investasi, penitipan kekayaan dan administrasi yang berkaitan dengan kekayaan Reksa Dana, pencatatan transaksi penjualan dan pembelian kembali unit penyertaan, serta biaya yang berkaitan dengan akun pemegang unit penyertaan kepada PT Bank HSBC Indonesia sebagai Bank Kustodian sebesar maksimum 0,20% per tahun dari nilai aset bersih yang dihitung secara harian dan dibayarkan setiap bulan. Pemberian imbalan tersebut diatur berdasarkan Kontrak Investasi Kolektif antara Manajer Investasi dan Bank Kustodian. Beban kustodian yang belum dibayar dibukukan pada akun Beban Akrual (Catatan 11).

Beban kustodian untuk tahun-tahun yang berakhir 31 Desember 2022 dan 2021 masing-masing sebesar Rp 49.458.258 dan Rp 71.715.392.

**18. Beban Lain-lain**

	<u>2022</u>	<u>2021</u>
Beban pajak penghasilan final	293.388.550	478.519.260
Lainnya	<u>36.838.495</u>	<u>40.964.197</u>
Jumlah	<u>330.227.045</u>	<u>519.483.457</u>

**REKSA DANA MAYBANK DANA PASTI 2**  
**Catatan atas Laporan Keuangan**  
**Untuk Tahun yang Berakhir 31 Desember 2022**  
**(Angka-angka Disajikan dalam Rupiah, kecuali Dinyatakan Lain)**

**19. Pajak Penghasilan**

**a. Pajak Kini**

Pajak kini untuk tahun-tahun yang berakhir 31 Desember 2022 dan 2021 masing-masing sebesar Rp 15.183.000 dan Rp 117.386.000 merupakan pajak penghasilan final atas keuntungan investasi yang telah direalisasi.

Rekonsiliasi antara laba sebelum pajak menurut laporan laba rugi dan penghasilan komprehensif lain dengan laba kena pajak adalah sebagai berikut:

	<u>2022</u>	<u>2021</u>
Laba sebelum pajak menurut laporan laba rugi dan penghasilan komprehensif lain	1.350.437.935	3.210.397.024
Perbedaan tetap:		
Beban investasi	849.538.691	1.272.495.074
Pendapatan bunga dan bagi hasil:		
Efek utang	(2.726.064.586)	(3.968.351.914)
Instrumen pasar uang	(144.174.865)	(433.499.581)
Jasa giro	(189.915)	(354.313)
Kerugian (keuntungan) investasi yang telah direalisasi	118.566.538	(934.190.226)
Kerugian investasi yang belum direalisasi	551.886.202	853.503.936
Jumlah	<u>(1.350.437.935)</u>	<u>(3.210.397.024)</u>
Laba kena pajak	<u>-</u>	<u>-</u>

Laba kena pajak dan beban pajak Reksa Dana menjadi dasar Surat Pemberitahuan Tahunan yang disampaikan kepada Kantor Pelayanan Pajak.

Laba kena pajak dan beban pajak Reksa Dana tahun 2021 sesuai dengan Surat Pemberitahuan Tahunan yang disampaikan kepada Kantor Pelayanan Pajak.

Reksa Dana tidak memiliki utang pajak pada tanggal 31 Desember 2022 dan 2021.

Surat Pemberitahuan Tahunan dilaporkan berdasarkan perhitungan Reksa Dana (*self-assessment*). Kantor Pajak dapat melakukan pemeriksaan atas perhitungan pajak tersebut sebagaimana ditetapkan dalam Undang-Undang mengenai Ketentuan Umum dan Tata Cara Perpajakan.

**b. Pajak Tangguhan**

Pada tanggal 31 Desember 2022 dan 2021, tidak terdapat perbedaan temporer yang berdampak terhadap pengakuan aset dan liabilitas pajak tangguhan.

**REKSA DANA MAYBANK DANA PASTI 2**  
**Catatan atas Laporan Keuangan**  
**Untuk Tahun yang Berakhir 31 Desember 2022**  
**(Angka-angka Disajikan dalam Rupiah, kecuali Dinyatakan Lain)**

---

**20. Tujuan dan Kebijakan Pengelolaan Dana Pemegang Unit Penyertaan dan Manajemen Risiko Keuangan**

**Pengelolaan Dana Pemegang Unit Penyertaan**

Pada tanggal 31 Desember 2022 dan 2021, Reksa Dana memiliki nilai aset bersih masing-masing sebesar Rp 38.377.350.947 dan Rp 43.341.836.160 yang diklasifikasikan sebagai ekuitas.

Tujuan Reksa Dana dalam mengelola aset bersih yang dapat diatribusikan kepada pemegang unit penyertaan adalah untuk memastikan dasar yang stabil dan kuat untuk memaksimalkan pengembalian kepada seluruh pemegang unit dan untuk mengelola risiko likuiditas yang timbul dari pembelian kembali unit penyertaan. Dalam pengelolaan pembelian kembali unit penyertaan, Reksa Dana secara teratur memantau tingkat penjualan dan pembelian kembali secara harian dan membatasi jumlah penjualan kembali unit penyertaan dalam satu hari bursa sampai dengan 20% dari aset bersih yang dapat diatribusikan kepada pemegang unit pada satu hari bursa sebelum hari bursa penjualan kembali unit penyertaan.

Tidak terdapat perubahan dalam kebijakan dan prosedur selama tahun berjalan terkait dengan pendekatan Reksa Dana terhadap nilai aset bersih.

**Manajemen Risiko Keuangan**

Risiko-risiko utama yang timbul dari instrumen keuangan yang dimiliki Reksa Dana adalah risiko harga, risiko suku bunga, risiko kredit, dan risiko likuiditas. Kegiatan operasional Reksa Dana dijalankan secara berhati-hati dengan mengelola risiko-risiko tersebut agar tidak menimbulkan potensi kerugian bagi Reksa Dana.

**Risiko Harga**

Risiko harga adalah risiko nilai wajar atau arus kas masa depan dari suatu instrumen keuangan akan berfluktuasi karena perubahan harga pasar (selain yang timbul dari risiko suku bunga), baik perubahan-perubahan tersebut disebabkan oleh faktor khusus pada individu penerbit instrumen keuangan, atau faktor yang mempengaruhi instrumen keuangan sejenis yang diperdagangkan di pasar.

Reksa Dana menghadapi risiko harga yang timbul dari portofolio efek yaitu efek utang dan sukuk.

Manajer Investasi mengelola risiko harga Reksa Dana sesuai dengan tujuan dan kebijakan investasi Reksa Dana serta memonitor posisi pasar keseluruhan secara harian.

**Risiko Suku Bunga**

Risiko suku bunga adalah risiko dimana nilai wajar atau arus kas kontraktual masa datang dari suatu instrumen keuangan akan terpengaruh akibat perubahan suku bunga pasar. Eksposur Reksa Dana yang terpengaruh risiko suku bunga terutama terkait dengan portofolio efek.

Untuk meminimalkan risiko suku bunga, sebagian besar dari portofolio efek Reksa Dana mempunyai suku bunga tetap.

**REKSA DANA MAYBANK DANA PASTI 2**  
**Catatan atas Laporan Keuangan**  
**Untuk Tahun yang Berakhir 31 Desember 2022**  
**(Angka-angka Disajikan dalam Rupiah, kecuali Dinyatakan Lain)**

---

Instrumen keuangan Reksa Dana yang terkait risiko suku bunga pada tanggal 31 Desember 2022 dan 2021 terdiri dari portofolio efek dalam instrumen pasar uang dan efek utang dengan suku bunga per tahun sebesar 1,50% - 10,25%.

**Analisa Sensitivitas**

Analisa sensitivitas diterapkan pada variabel risiko pasar yang mempengaruhi kinerja Reksa Dana, yakni harga dan suku bunga. Sensitivitas harga menunjukkan dampak perubahan yang wajar dari harga pasar efek dalam portofolio efek Reksa Dana terhadap jumlah nilai aset bersih, jumlah aset keuangan, dan jumlah liabilitas keuangan Reksa Dana. Sensitivitas suku bunga menunjukkan dampak perubahan yang wajar dari suku bunga pasar, termasuk *yield* dari efek dalam portofolio efek Reksa Dana, terhadap jumlah nilai aset bersih, jumlah aset keuangan, dan jumlah liabilitas keuangan Reksa Dana.

Sesuai dengan kebijakan Reksa Dana, Manajer Investasi melakukan analisa serta memantau sensitivitas harga dan suku bunga secara reguler.

**Risiko Kredit**

Risiko kredit adalah risiko bahwa Reksa Dana akan mengalami kerugian yang timbul dari emiten atau pihak lawan akibat gagal memenuhi kewajiban kontraktualnya. Kebijakan Reksa Dana atas risiko kredit adalah meminimalkan eksposur dari pihak-pihak yang memiliki risiko kegagalan yang tinggi dengan cara hanya bertransaksi untuk instrumen pihak-pihak yang memenuhi standar kredit sebagaimana ditetapkan dalam Kontrak Investasi Kolektif Reksa Dana. Manajer Investasi secara terus menerus memantau kelayakan kredit dari pihak-pihak yang menerbitkan instrumen tersebut dengan cara melakukan evaluasi secara berkala atas peringkat kredit, laporan keuangan, dan siaran pers.

Eksposur maksimum terhadap risiko kredit pada tanggal laporan posisi keuangan adalah sebesar nilai tercatat portofolio efek dalam efek utang yang diklasifikasikan sebagai diukur pada nilai wajar melalui laba rugi dan aset keuangan lainnya yang diklasifikasikan sebagai diukur pada biaya perolehan diamortisasi.

**Risiko Likuiditas**

Risiko likuiditas adalah risiko kerugian yang timbul karena Reksa Dana tidak memiliki arus kas yang cukup untuk memenuhi kewajibannya.

Dalam pengelolaan risiko likuiditas, Manajer Investasi memantau dan menjaga jenis dan jumlah portofolio efek yang bersifat likuid yang dianggap memadai untuk melakukan pembayaran atas transaksi perolehan kembali unit penyertaan dan membiayai operasional Reksa Dana.

Jadwal jatuh tempo portofolio efek diungkapkan pada Catatan 4, sedangkan aset keuangan lainnya dan liabilitas keuangan akan jatuh tempo dalam waktu kurang dari 1 tahun.

**21. Informasi Lainnya**

Ikhtisar rasio keuangan disusun berdasarkan formula yang ditetapkan dalam Surat Keputusan Ketua Bapepam No. Kep-99/PM/1996 tentang Informasi dalam Ikhtisar Keuangan Singkat Reksa Dana tanggal 28 Mei 1996 dan Lampiran POJK No. 25/POJK.04/2020 tentang Pedoman Bentuk dan Isi Prospektus Dalam Rangka Penawaran Umum Reksa Dana tanggal 23 April 2020.

**REKSA DANA MAYBANK DANA PASTI 2**  
**Catatan atas Laporan Keuangan**  
**Untuk Tahun yang Berakhir 31 Desember 2022**  
**(Angka-angka Disajikan dalam Rupiah, kecuali Dinyatakan Lain)**

---

Berikut adalah tabel ikhtisar rasio keuangan Reksa Dana untuk tahun-tahun yang berakhir 31 Desember 2022 dan 2021:

	<u>2022</u>	<u>2021</u>
Total hasil investasi	3,42%	5,48%
Hasil investasi setelah memperhitungkan beban pemasaran	1,37%	3,39%
Biaya operasi	1,37%	1,34%
Perputaran portofolio	0,47 : 1	1,03 : 1
Persentase penghasilan kena pajak	-	-

Tujuan tabel ini adalah semata-mata untuk membantu memahami kinerja masa lalu dari Reksa Dana. Tabel ini seharusnya tidak dipertimbangkan sebagai indikasi bahwa kinerja masa depan akan sama dengan kinerja masa lalu.

## **22. Standar Akuntansi Keuangan Baru**

Penerapan standar akuntansi keuangan revisi berikut, yang berlaku efektif 1 Januari 2022, relevan bagi Reksa Dana namun tidak menyebabkan perubahan signifikan atas kebijakan akuntansi Reksa Dana dan tidak berdampak material terhadap jumlah-jumlah yang dilaporkan dalam laporan keuangan tahun berjalan maupun sebelumnya:

- Amendemen PSAK No. 57: Provisi, Liabilitas Kontinjensi, dan Aset Kontinjensi tentang Kontrak yang Memberatkan - Biaya Pemenuhan Kontrak
- Penyesuaian Tahunan 2020 - PSAK No. 71: Instrumen Keuangan

\*\*\*\*\*